

NASSE DEPOSITION

IM LAND WIEN

OKTOBER 97 - SEPTEMBER 98

*ANDREAS LIMBECK UND HANS PUXBAUM
INSTITUT FÜR ANALYTISCHE CHEMIE - TU WIEN*

*SR LÖFFLER, ING. KREINER
MA 22 - UMWELTSCHUTZ*

TUV *TECHNISCHE UNIVERSITÄT WIEN*
IAC *INSTITUT FÜR ANALYTISCHE CHEMIE*
LEA *ABTEILUNG FÜR UMWELTANALYTIK*
IM AUFTRAG DES MAGISTRATES DER STADT WIEN
WIEN 1998

Inhaltsverzeichnis

Zusammenfassung	3
1. Einleitung	3
2. Methode	7
2.1 Probenahme	7
2.2 Chemische Analyse	7
3. Ergebnisse	9
3.1 Tabellen zur Ionenanalytik	11
3.2 Tabellen zur Statistik	21
3.3 Tabellen zur Schwermetallanalytik	31
4. Diskussion der Ergebnisse	41
4.1 Statistische Beschreibung der Meßwerte	41
4.2 Räumliche Variabilität für Österreich	42
4.3 Zeitliche Variabilität	50
5. Literatur	60
Dokumentation der Niederschlagsmeßdaten	62

Bericht 6/98

Ó1998 Magistrat der Stadt Wien, MA 22 - Umweltschutz, Ebendorferstr. 4, A-1082 Wien

Herausgeber: Institut für Analytische Chemie, TU Wien

Adresse: Getreidemarkt 9/151, A - 1060 Wien

Zusammenfassung

Im vorliegenden Bericht werden die Ergebnisse der im Zeitraum Oktober 1997 bis September 1998 im Bundesland Wien und im Gebiet Naßwald durchgeführten Niederschlagsuntersuchungen präsentiert. Zu den Zielsetzungen des Projektes gehörten die Untersuchung der zeitlichen Variabilität der Ionenkonzentration im Niederschlagswasser und die Abschätzung der Ioneneinträge im Untersuchungsgebiet.

An den Niederschlagsmeßstellen Naßwald, Lainz, Lobau und Bisamberg wurden täglich "wet-only"-Niederschlagsproben gesammelt und die Niederschlagsmengen gemessen. Der pH-Wert, die elektrische Leitfähigkeit, der Ionengehalt und der Schwermetallgehalt der Niederschlagsproben wurden im Labor bestimmt. Dabei wurden im Niederschlagswasser die NH_4^+ -, Na^+ -, K^+ -, Ca^{2+} -, Mg^{2+} -, Cl^- -, NO_3^- -, SO_4^{2-} -, Cd -, Cr -, Cu -, Ni -, Pb -, V -, und Zn -Konzentrationen gemessen. Im Untersuchungszeitraum 1997/98 wurden 418 Niederschlagsproben gesammelt und analysiert. Mit dem Niederschlagswasser wurden im Gebiet der Stadt Wien im Schnitt etwa 5.5 kg S/ha und etwa 4.8 kg N/ha eingetragen, im Gebiet Naßwald 5.9 kg S/ha und 8.8 kg N/ha.

Die Ionenkonzentrationen im Niederschlagswasser sind im Westen Österreichs geringer als in den östlichen Bundesländern. Ein weiterer Unterschied besteht zwischen den Stationen im inneralpinen Raum und den Stationen nördlich, östlich und südlich der Alpen. In inneralpinen Gebieten sind die Ionenkonzentrationen geringer als im Alpenvorland. Aufgrund der ergiebigen Niederschläge können jedoch auch in hochalpinen Lagen ökologisch relevante Ionenmengen deponiert werden. Die Konzentrationswerte der Niederschlagsproben streuen sehr stark. Ebenso sind die Niederschlagsmengen pro Tag sehr unterschiedlich. Hohe Ionenkonzentrationen wie auch hohe Niederschlagsmengen sind sehr selten. Obwohl so selten haben einzelne ergiebige Niederschlagsereignisse trotzdem einen großen Anteil am gesamten Ioneneintrag. So trugen an den Meßstellen in Wien 1997/98 im Schnitt etwa 12 % der Niederschlagstage an die 49 % zur nassen Deposition bei. Der Ioneneintrag durch nasse Deposition erfolgte dementsprechend im Jahresverlauf schubweise.

1. Einleitung

Der Eintrag atmosphärischer Verunreinigungen bedingt ökologische und in der Folge ökonomische Risiken von gesellschaftlich relevanter Dimension. Diese prinzipielle ökologische Bedeutung von Luftschadstoffen steht außer Streit. Wesentliche, meist nachteilige Veränderungen in den Funktionen ökologischer Systeme und deren Kompartimente werden im Zusammenhang mit der Deposition anthropogener atmosphärischer Spurenstoffe gesehen. Phänomene, wie die Abnahme des pH-Wertes, die Mobilisierung potentiell toxischer Kationen in Böden, die Eutrophierung und Versauerung aquatischer und die strukturelle Verarmung terrestrischer Ökosysteme werden auf den Eintrag atmosphärischer Spurenstoffe zurückgeführt. In den letzten fünf Jahrzehnten haben in Europa die Emissionen vor allem an Schwefel- und Stickstoffverbindungen enorm zugenommen. Dementsprechend sind auch die daraus resultierenden Stoffeinträge signifikant gewachsen.

Die ersten systematischen chemischen Untersuchungen von "Nassen Niederschlägen" (Regen und Schnee) in Österreich begannen 1957 mit einer Probenahme an der Meßstelle Retz. Die Meßstelle Retz war der österreichische Meßpunkt im "European Air Chemistry Network" (EACN) und gleichzeitig Teil des WMO "Background Air Pollution Monitoring Network" (BAPMON). Die Probenahme erfolgte monatlich mit offenen Sammelgefäßen ("bulk-collectors").

Trotz der mit den damaligen Methoden erhaltenen "geringen Datenqualität" (Granat, 1978) zeigen die Meßdaten einen deutlichen Anstieg bei Sulfat, Ammonium und Nitrat von der Periode vor 1960 bei Sulfat und Nitrat bis zur Mitte, bei Ammonium bis Ende der Siebzigerjahre (Cehak und Chalupa, 1985). Der Anstieg des Sulfats wurde in ganz Mitteleuropa im Zeitraum von den späten Fünfzigern bis in die frühen Siebzigerjahre mit einem Zuwachs von 40-60% beobachtet (Rohde und Granat 1984). Besonders dramatisch war jedoch die Zunahme der Stickstoffdeposition, die sich an der Meßstelle Retz von den späten Fünfzigerjahren bis in die späten Siebzigerjahre scheinbar mehr als verdoppelte.

Im Jahr 1982 wurden Richtlinien zum Aufbau eines nationalen Niederschlagsmeßnetzes in Österreich basierend auf täglicher Probenahme mit "Wet only" - Sammlern (BMUJF 1984) erstellt. Dieses Meßnetz umfaßt derzeit 29 Meßstellen. Abb.1 zeigt die Verteilung der Meßstellen in Österreich für den Untersuchungszeitraum 1997/98, in Tab.1 sind die Stationsdaten zu den Zahlencodes in Abb.1 aufgelistet. Drei dieser Meßstellen sind Teil des "EMEP" - Meßnetzes und werden vom Umweltbundesamt betrieben. Die weiteren Meßstellen werden von den jeweiligen für Umweltschutz zuständigen Landesbehörden betrieben. Von den Meßstellen sind die EMEP - Meßstellen Achenkirch, Illmitz und St.Koloman seit 1983 in Betrieb. Die Station Achenkirch wurde im Oktober 1996 geschlossen, dafür wurde in Vorhegg (Kärnten) eine neue EMEP - Station errichtet. Die ersten Meßstellen in den jeweiligen Landesmeßnetzen wurden 1983 in Tirol und Salzburg, 1984 in Oberösterreich, 1986 in Vorarlberg und Wien, 1989 in Kärnten und Niederösterreich und 1990 in der Steiermark eingerichtet.



Abb.1: Lage der WADOS Stationen im österreichischen Niederschlagsmeßnetz für des Niederschlagsjahr 1997/98

Tab.1a: WADOS - Stationen im österreichischen Niederschlagsmeßnetz
Im Untersuchungszeitraum (1997/98) betriebene Stationen

Land	Station	Länge	Breite	Seehöhe	Periode	Labor
Code		E	N	[m]	[MM/JJ]	
Tirol						
11	Reutte	10°40'54"	47°29'11"	930	11/83-	Institut für Analytische Chemie, TU-Wien
13	Kufstein	12°13'38"	47°39'47"	680	11/83-	Institut für Analytische Chemie, TU-Wien
14	Innervillgraten	12°21'10"	46°49'06"	1730	8/84-	Institut für Analytische Chemie, TU-Wien
Salzburg						
21	Haunsberg	13°01'00"	47°57'23"	520	10/83-	Institut für Analytische Chemie, TU-Wien
24	St.Koloman	13°14'00"	47°39'03"	1020	10/83-	Umweltbundesamt
25	Werfenweng	13°15'12"	47°25'18"	940	10/83-	Institut für Analytische Chemie, TU-Wien
27	Sonnblick	12°57'32"	47°03'15"	3106	10/87-	Institut für Analytische Chemie, TU-Wien
Niederösterreich						
32	Naßwald	15°42'26"	47°46'04"	600	5/88-	Institut für Analytische Chemie, TU-Wien
33	Litschau	15°02'20"	48°57'20"	560	10/89-	Institut für Analytische Chemie, TU-Wien
36	Lunz	15°04'07"	47°51'18"	618	4/90-	Institut für Analytische Chemie, TU-Wien
37	Ostrong	15°05'02"	48°13'15"	575	4/91-	Institut für Analytische Chemie, TU-Wien
39	Mitterhof	16°26'59"	48°46'14"	179	4/98-	Institut für Analytische Chemie, TU-Wien
Wien						
41	Lainz	16°14'07"	48°12'02"	230	4/86-	Institut für Analytische Chemie, TU-Wien
43	Lobau	16°30'51"	48°11'15"	155	4/86-	Institut für Analytische Chemie, TU-Wien
44	Bisamberg	16°22'59"	48°18'49"	310	4/90-	Institut für Analytische Chemie, TU-Wien
Oberösterreich						
52	Schöneben	13°57'02"	48°42'43"	920	1/84-	Labor der Landesregierung Oberösterreich
53	Steyregg	14°21'16"	48°17'23"	335	1/84-	Labor der Landesregierung Oberösterreich
54	Kremsmünster	14°07'49"	48°03'21"	384	1/86-	Labor der Landesregierung Oberösterreich
55	Grünau	13°57'22"	47°46'22"	591	1/87-	Labor der Landesregierung Oberösterreich
56	Linz-ORF	14°18'09"	48°17'52"	263	5/90-	Labor der Landesregierung Oberösterreich
57	Aspach	13°17'51"	48°11'07"	430	2/94-	Labor der Landesregierung Oberösterreich
Kärnten						
61	Naßfeld	13°16'33"	46°33'37"	1530	11/89-	Institut für Analytische Chemie, TU-Wien
62	Vorhegg	12°56'59"	46°42'00"	1020	06/95-	Umweltbundesamt
Steiermark						
71	Masenberg	15°52'56"	47°20'53"	1137	3/90-	LR STMK, Fachabteilung 1a
72	Hochgößnitz	15°01'00"	47°03'33"	900	3/90-	LR STMK, Fachabteilung 1a
73	Grundlsee	13°47'48"	47°37'50"	954	3/90-	LR STMK, Fachabteilung 1a
75	Stolzalpe	14°12'10"	47°07'50"	1302	12/91-	LR STMK, Fachabteilung 1a
Vorarlberg						
84	Bizau	09°56'22"	47°21'58"	700	4/98-	Institut für Analytische Chemie, TU-Wien
Burgenland						
91	Illmitz	16°46'08"	47°46'12"	117	8/83-	Umweltbundesamt

Tab.1b: WADOS - Stationen im österreichischen Niederschlagsmeßnetz
 - nicht mehr in Betrieb befindliche Stationen (Daten nur aus früheren Jahren verfügbar)

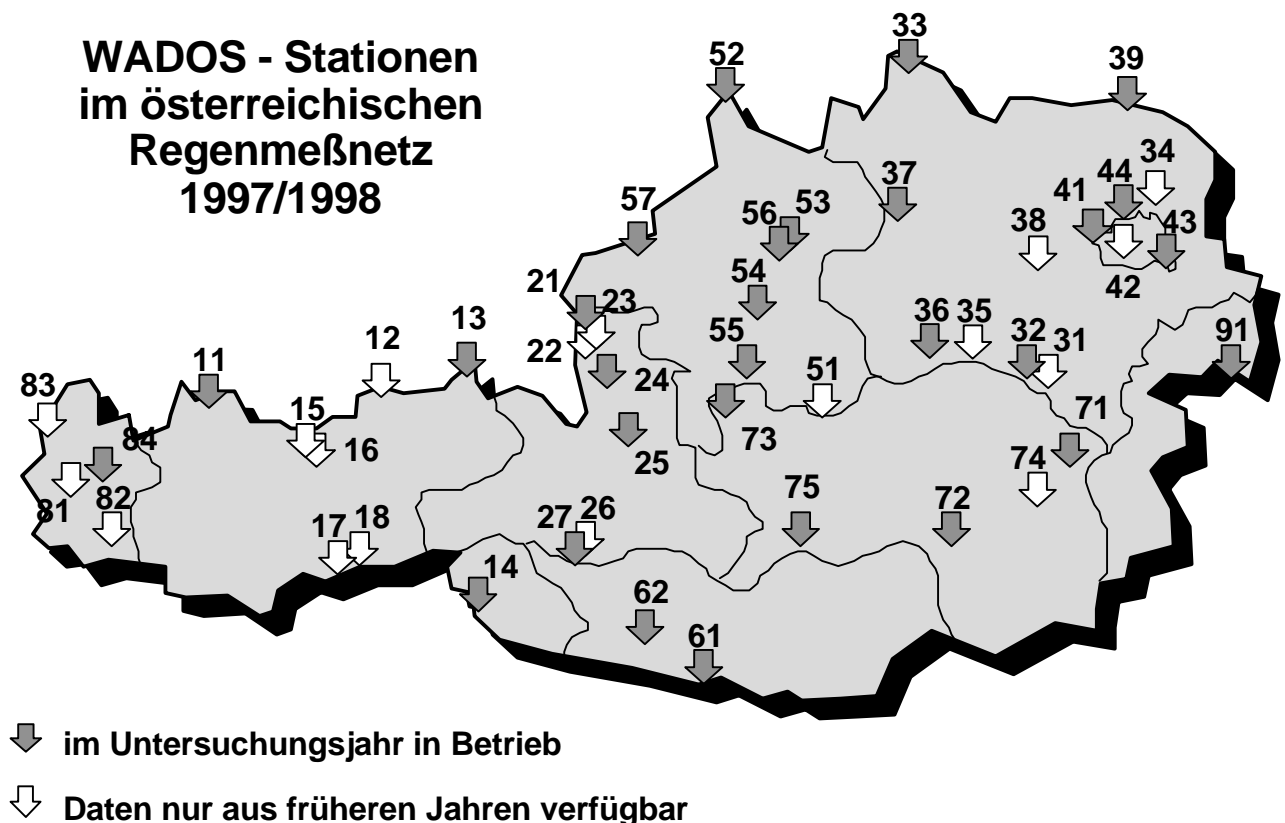
Land	Station	Länge	Breite	Seehöhe	Periode	Labor
Code		E	N	[m]	[MM/JJ]	
Tirol						
12	Achenkirch	11°38'25"	47°34'55"	840	11/83-10/96	Umweltbundesamt
15	IBK-Seegrube	11°22'48"	47°18'24"	1960	10/86-3/88	Institut für Analytische Chemie, TU-Wien
16	IBK-Reichenau	11°25'05"	47°16'36"	570	10/86-3/88	Institut für Analytische Chemie, TU-Wien
17	Nößlach	11°28'20"	47°03'22"	1420	10/84-9/85	Institut für Analytische Chemie, TU-Wien
18	Innerschmirn	11°36'18"	47°06'34"	1570	10/85-3/88	Institut für Analytische Chemie, TU-Wien
Salzburg						
22	Szbg Flughafen	12°55'53"	47°47'36"	433	10/83-9/86	Institut für Analytische Chemie, TU-Wien
23	Gaisberg	13°06'53"	47°47'45"	1010	10/89-11/90	Institut für Analytische Chemie, TU-Wien
26	Kolm Saigurn	12°59'04"	47°04'05"	1600	10/89-4/95	Institut für Analytische Chemie, TU-Wien
Niederösterreich						
31	Hirschwang	15°48'28"	47°42'33"	500	4/86-3/88	Institut für Analytische Chemie, TU-Wien
34	Wolkersdorf	16°31'22"	48°23'02"	180	10/89-9/97	Institut für Analytische Chemie, TU-Wien
35	Josefsberg	15°18'56"	47°50'42"	1010	11/89-8/96	Institut für Analytische Chemie, TU-Wien
38	Kl.-Leopoldsdf	15°59'56"	48°05'20"	400	7/91-9/97	Institut für Analytische Chemie, TU-Wien
Wien						
42	Laaer Berg	16°23'39"	48°09'41"	250	4/86-3/90	Institut für Analytische Chemie, TU-Wien
Oberösterreich						
51	Wurzeralm	14°16'30"	47°38'48"	1400	1/84-7/89	Labor der Landesregierung Oberösterreich
Steiermark						
74	Weiz	15°37'49"	47°13'03"	456	4/90-9/92	LR STMK, Fachabteilung 1a
Vorarlberg						
81	Thüringerberg	09°47'05"	47°13'05"	960	4/90-3/92	Institut für Analytische Chemie, TU-Wien
82	Gaschurn	10°01'30"	46°59'30"	990	4/92-3/94	Institut für Analytische Chemie, TU-Wien
83	Hard	09°41'17"	47°30'08"	400	5/94-3/98	Institut für Analytische Chemie, TU-Wien

Die Niederschlagsmessungen dienen der Erfassung der zeitlichen und räumlichen Trends der Stoffeinträge von Schwefel und Stickstoffverbindungen, freier Säure sowie von neutralisierenden Kationen. Diese Daten sind von besonderer Bedeutung für die Abschätzung der Entwicklung des Zustands der Böden im Rahmen des "Critical Load" Konzepts. Weiters erlauben die Meßdaten Rückschlüsse auf atmosphärisch-chemische Prozesse (Puxbaum et al., 1988, 1991 bzw 1997, Kalina et al., 1997) und fungieren als Datenbasis für die Validierung luftchemischer Modelle (EMEP, Sandnes 1993).

Im vorliegenden Bericht werden die Meßergebnisse der Untersuchung der nassen Deposition im Bundesland Wien und im Gebiet Naßwald von Oktober 1997 bis September 1998 vorgestellt und diskutiert. Ziel der durchgeführten Messungen ist die Untersuchung zeitlicher Unterschiede der Ionenkonzentration und die Abschätzung des Ioneneintrags im Untersuchungsgebiet. In der Folge sollen die aus der Untersuchung stammenden Ergebnisse eine fundierte Diskussion der aus dem Schadstoffeintrag resultierenden Risiken ermöglichen sowie Informationen zur effizienten Planung weiterer Untersuchungen "saurer Depositionen" liefern.

2. Methode

Die Probenahme und Analyse der Niederschlagsproben erfolgt entsprechend der Richtlinie 11 "Immissionsmessung des nassen Niederschlags und des sedimentierten Staubes" der Reihe "Luftverunreinigung - Immissionsmessung" des Bundesministeriums für Gesundheit und Umweltschutz (BMUJF, 1984). Die in der Untersuchung angewandten Methoden der Probenahme und der chemischen Analyse gewährleisten die bundesweite und internationale Vergleichbarkeit der Meßdaten der Niederschlagsuntersuchung.

2.1 Probenahme

Im Bundesland Wien wird an den Meßstellen Lainz, Lobau und Bisamberg (siehe Ziffern 41, 43 und 44 in Abb.1) der Ioneneintrag durch "nasse Deposition" seit 1986 untersucht. Weiters wird eine Meßstelle im Bereich Naßwald (siehe Ziffer 32 in Abb.1) seit 1988 betrieben. Die Wälder im Bereich der Meßstelle sind im Besitz der Gemeinde Wien.

Als Probenahmegerät dient ein WADOS (wet and dry only precipitation sampler), hergestellt von der Fa. Kroneis, Wien. Die elektronische Steuerung des Gerätes gewährleistet die Sammlung von "wet-only" Niederschlagsproben. Sensorgesteuert wird das Sammelgefäß nur während eines Niederschlagsereignisses geöffnet. Somit schließt der WADOS die trockene Deposition von Gasen und Partikeln aus. Die Probenahme erfolgt nach einem Niederschlagsereignis täglich zwischen 7:00 und 8:00 MEZ. Die Proben werden in Versandflaschen abgefüllt und bis zum Transport in das Analysenlabor gekühlt aufbewahrt.

2.2 Chemische Analyse

Im Analysenlabor wird der pH-Wert (Maß für die Acidität) der Regenproben mit der pH - Einstabmeßkette Typ Flushtrode P/N 238'060 der Fa. Hamilton für ionenschwache Wässer und dem WTW pH-Meter Typ pH523 bestimmt. Die elektrische Leitfähigkeit wird mit der Glasstandardtauchzelle PW 9510/00 (Zellkonstante 0,5 - 0,8/cm, Bereich 10 µS/cm bis 30 mS/cm, Temperaturbereich 0 - 50° C) und dem Philips PW 9505 Conductivity Meter in 10 verschiedenen Meßbereichen (zwischen 0 - 3 µS/cm und 0 - 100 mS/cm) bei der Bezugstemperatur 25° C erfaßt. Die Analyse der Kationen Natrium, Ammonium, Kalium, Kalzium und Magnesium, sowie der Anionen Chlorid, Nitrat und Sulfat erfolgt

ionenchromatographisch auf zwei parallel geführten Analysenstraßen getrennt nach Anionen und Kationen. Die Auswertung erfolgt über Kalibration mit externen Standards, wobei jede 6. Probe als Standard gefahren wird. Tab.2 zeigt die Analysenparameter der ionenchromatographischen Systeme. Die Nachweisgrenzen lagen bei 0.01 mg/l für die Ionen Natrium, Ammonium, Kalium, Magnesium und Chlorid, bzw. bei 0.02 mg/l für die Ionen Kalzium, Nitrat und Sulfat.

Tab.2: Analysenparameter der Ionenchromatographie

	Kationen	Anionen
Gerät:	Dionex-Qic Analyzer	Dionex GPM-2
Säule:	Dionex Ion Pac CS12	Dionex Ion Pac AS12A
Vorsäule:	Dionex Ion Pac CG12A	Dionex Ion Pac AG12A
Eluent:	17 mM MSA	1,8 mM Na ₂ CO ₃ + 1,7 mM NaHCO ₃
Flow:	1 ml/min	1 ml/min
Suppressor:	Dionex CSRS I - 4mm (elektrochemisch)	ASRS I - 4mm (elektrochemisch)
Regenarant:	Eluent im Kreislauf	Eluent im Kreislauf
Probenschleife:	50 µl	100 µl
Detektion:	Leitfähigkeitsdetektor	Leitfähigkeitsdetektor
Detektorempfindlichkeit:	10 µS	5 - 30 µS
Integrationsystem:	ATS WinChrom	ATS WinChrom

Die Analyse der Schwermetalle Cadmium, Chrom, Kupfer, Nickel, Vanadium, Blei und Zink erfolgte mittels ICP-MS (Perkin Elmer ELAN 5000). Diese Analysen wurden vom Umweltlabor der MA22 durchgeführt. Die Nachweisgrenzen der ICP-MS Methode lagen bei 0.01 µg/l für Vanadium, bei 0.02 µg/l für Cadmium, Chrom und Nickel, bei 0.10 µg/l für Kupfer und Blei, sowie bei 0.50 µg/l für Zink.

Die Qualität der Analysen wird durch interne Qualitätskontrollen und durch die Teilnahme des Labors an internationalen Ringversuchen getestet (Universität Hamburg 1987 und 1988, ALPTRAC - Ringversuche 1991 und 1992, WMO 1992, 1993, 1994, 1995 und 1998, Paul Scherrer Institut 1993, JRC/Ispra 1993, 1994, 1995, 1996, 1997 und 1998, IFA-Tulln 1995). Durch den Vergleich der gemessenen Leitfähigkeitswerte mit theoretisch ermittelten Leitfähigkeiten sowie durch den Vergleich der Anionen- mit den Kationenkonzentrationssummen kann die Untersuchungsmethode überprüft werden. Die gemessenen und die berechneten elektrischen Leitfähigkeiten stimmen gut überein. Die Korrelationskoeffizienten liegen zwischen 0.95 und 0.99, der Anstieg der Ausgleichsgeraden zwischen 0.71 und 0.98. Die Ionenbilanzen weisen Korrelationskoeffizienten zwischen 0.85 und 0.96 auf. Im Idealfall ist die Ionenbilanz ausgeglichen. Im Fall der Niederschlagsproben des Untersuchungszeitraumes liegen die Anstiege der Ausgleichsgeraden zwischen 0.73 und 0.95. Die Analysen weisen einen Kationenüberschuß auf, der durch nicht routinemäßig erfaßte Anionen, wie Karbonat oder Anionen organischer Säuren erklärt werden kann (Puxbaum et al., 1991).

3. Ergebnisse

Basierend auf den Ergebnissen der chemischen Analyse der Niederschlagsproben und den gemessenen Niederschlagsmengen wurden die mittleren Ionenkonzentrationen im Niederschlagswasser und die Massenflüsse der untersuchten Komponenten berechnet. Die statistischen Verteilungen der Analysendaten, der Niederschlagsmengen und der resultierenden Eintragsmengen wurden untersucht. Daraus wurden Parameter zur Beschreibung dieser Meßwertverteilungen ermittelt.

Die chemischen Analyseverfahren liefern Konzentrationswerte der untersuchten Anionen und Kationen im Niederschlagswasser. Diese Konzentrationsdaten dienen der Berechnung der mit den Niederschlagsmengen gewichteten mittleren Konzentrationen und der Abschätzung der im Untersuchungsgebiet naß deponierten Ionenmengen. Die mittleren mengengewichteten Konzentrationswerte und die Ioneneinträge wurden für das Untersuchungsjahr, die Halbjahre, Vierteljahre und Monate berechnet. Dieses Untersuchungsjahr wurde in Halbjahre beginnend mit Oktober und April und in Vierteljahre beginnend mit den Monaten Oktober, Jänner, April und Juli unterteilt. In den Tabellen 5 bis 12, bzw. 18 bis 25 sind die gemessenen Niederschlagsmengen, die mittleren mengengewichteten Konzentrationen und die geschätzten Ioneneinträge für das Untersuchungsjahr 1997/98, die Halbjahre, Quartale und Monate angegeben. In den Niederschlagsproben wurde der Gehalt von acht Ionen analysiert. Die untersuchten Kationen und Anionen sind in den Tabellen wie in Tab.3 beschrieben abgekürzt. Die Daten der sieben analysierten Schwermetalle wurden direkt von der MA22 als Monatsmittelwerte in die eigenen Berechnungen einbezogen und sind in den Tabellen 18 bis 25 präsentiert.

Tab.3: Abkürzungen der untersuchten Kationen und Anionen in den Tabellen

Kationen		Anionen	
NH ₄ ⁺	Ammonium	Cl ⁻	Chlorid
NH ₄ ⁺ -N	Ammonium - Stickstoff	NO ₃ ⁻	Nitrat
Na ⁺	Natrium	NO ₃ ⁻ -N	Nitrat - Stickstoff
K ⁺	Kalium	SO ₄ ²⁻	Sulfat
Ca ²⁺	Kalzium	SO ₄ ²⁻ -S	Sulfat - Schwefel
Mg ²⁺	Magnesium		

Schwermetalle			
Cd	Cadmium	Pb	Blei
Cr	Chrom	V	Vanadium
Cu	Kupfer	Zn	Zink
Ni	Nickel		

Unterschiedlichen Usancen folgend wurden sowohl die mittleren mengengewichteten Konzentrationen als auch die Depositionsmengen in verschiedenen Dimensionen ausgedrückt. Die mittleren mengengewichteten Konzentrationen pro Jahr wurden in mg/l und $\mu\text{val/l}$ und die im Untersuchungsjahr deponierten Ioneneinträge in mval/m^2 , g/m^2 und kg/ha angegeben. Ammonium und Nitrat wurden als $\text{NH}_4^+\text{-N}$ beziehungsweise als $\text{NO}_3^-\text{-N}$ und Sulfat als $\text{SO}_4^{2-}\text{-S}$ berechnet. Die Acidität des Niederschlagswassers ist in den Tabellen als pH-Wert und als H^+ -Konzentration im Niederschlagswasser dargestellt. Der Eintrag an freien Säuren wurde aus dem pH-Wert berechnet und als H^+ -Eintrag angegeben.

Durch Kontamination können die im Labor eingelangten Niederschlagsproben verunreinigt sein. Im langjährigen Mittel wurden etwa 5 % der Niederschlagsproben als verunreinigt ausgeschieden. Neben sichtbaren Verunreinigungen im Niederschlagswasser wurden Verunreinigungen der Proben meist bei der chemischen Analyse erkannt. Aus den Berechnungen wurden diese Analysendaten ausgeschlossen. Durch zeitweise Ausfälle der Probennahmeeinheit können ebenfalls Lücken im Datensatz der Untersuchung entstehen. Um eine systematische Unterschätzung der durch nasse Deposition eingetragenen Ionenmengen zu vermeiden, wurde der Anteil der fehlenden Niederschlagsproben am Ioneneintrag hochgerechnet. Dabei wurden fehlende Niederschlagsmessungen und Unterbrechungen in der Probenahme durch Niederschlagsdaten der Zentralanstalt für Meteorologie und Geodynamik und des Hydrographischen Dienstes ergänzt.

Zur Beschreibung der den Berechnungen zugrundeliegenden Meßwerte wurden Häufigkeitsverteilungen und statistische Parameter berechnet. Basierend auf diesen Berechnungen wurde der Zusammenhang zwischen den Niederschlagsmengen, den Ionenkonzentrationen und den Ioneneinträgen untersucht. Die Häufigkeit des Auftretens von Ionen im Niederschlagswasser und die Flußgeschwindigkeit der nassen Deposition wurde ermittelt. Aufgrund der Häufigkeitsverteilung der Niederschlagsmengen pro Tag wurden die Niederschlagsproben logarithmisch klassiert. In den Tabellen 13 bis 16 sind die Häufigkeiten, die Niederschlagssummen und die Ioneneinträge pro Niederschlagsklasse absolut und relativ angegeben, sowie die mengengewichteten Mittelwerte der Ionenkonzentrationen und pH-Werte je Niederschlagsklasse.

Zur Beschreibung der asymmetrischen Verteilungen der Meßwerte eignen sich Perzentilwerte und davon abgeleitete Parameter als Lokalisations- und Dispersionsmaßzahlen. Als n-ter Perzentilwert ist der Wert definiert, der größer als n % der Werte der Grundgesamtheit ist. Die in Tab.17 angegebenen Perzentilwerte charakterisieren die Verteilungen der Konzentrationswerte der Niederschlagsproben und der Niederschlagsmengen pro Tag. Der in der Literatur am häufigsten genannte Perzentilwert ist der Median oder Zentralwert der Verteilung. Die Hälfte aller Meßwerte sind kleiner als der Median. Bei der gegebenen großen Probenzahl und der monomodalen Form der Häufigkeitsverteilung haben Ausreißer keinen wesentlichen Einfluß auf den Median. Als Maß der Dispersion der Verteilungen wurden von Perzentilwerten abgeleitete Streuungsmaßzahlen berechnet. Die Dispersionsmaßzahlen charakterisieren die Streuung der Verteilungen. Die Differenz zwischen dem größten und dem kleinsten Meßwert gibt den Range oder die Spannweite der Werte an. Im Bereich zwischen 10. und 90. Perzentil liegen 80 % aller Meßwerte. Dieser Kelley-Range ist wesentlich robuster gegen Ausreißer als der Range. Die Quartildifferenz und der Dispersionskoeffizient beschreiben ebenfalls die Streuung der Meßwerte. Als relative Werte können die Dispersionskoeffizienten verschiedener Ionen miteinander verglichen werden. Tab.4 beschreibt die verwendeten Abkürzungen der in der Folge berechneten statistischen Maßzahlen.

Tab.4: Abkürzungen der berechneten statistischen Maßzahlen

Lokalisationsmaßzahlen	
Minimum	kleinster beobachteter Wert
10. Perzentil	10 Prozent der Beobachtungswerte sind kleiner als der 10. Perzentil
unteres Quartil	ein Viertel der Beobachtungswerte ist kleiner als das untere Quartil
Median	50 Prozent der Beobachtungswerte sind kleiner als der Median
oberes Quartil	75 Prozent der Beobachtungswerte sind kleiner als das obere Quartil
90. Perzentil	90 Prozent der Beobachtungswerte sind kleiner als der 90. Perzentil
Maximum	größter beobachteter Wert

Dispersionsmaßzahlen	
Range	Differenz zwischen Minimum und Maximum
Kelley-Range	Differenz zwischen dem 90. und dem 10. Perzentil
Quartilsdifferenz	Differenz zwischen dem oberen und dem unteren Quartil
Dispersionskoeff.	Quartilsdifferenz bezogen auf den Median

Die den Berechnungen zugrunde liegenden Analysendaten sind im Anhang - Dokumentation der Meßdaten - aufgelistet. Die Dokumentation der Niederschlagsereignisse erfolgt in Monatsdatenblättern. Die Datenblätter enthalten die Stationsbezeichnung, das Datum der Probenahme, die Niederschlagsmenge, die elektrische Leitfähigkeit, den pH-Wert und die Konzentrationen an Inhaltsstoffen im Niederschlagswasser.

3.1 Tabellen zur Ionenanalytik

Tab.5a: Mengengewichtete Jahresmittelwerte der Konzentration an Niederschlagsinhaltsstoffen für den Zeitraum 01.10.1997 bis 30.09.1998

NS	pH	H⁺	NH₄⁺	NH₄⁺-N	Na⁺	K⁺	Ca²⁺	Mg²⁺	Cl⁻	NO₃⁻	NO₃-N	SO₄²⁻	SO₄²⁻-S
[mm]							[mg/l]						
Naßwald													
1083,8	4,5	0,035	0,51	0,40	0,12	0,12	0,30	0,04	0,33	1,85	0,42	1,63	0,54
Lainz													
605,1	4,1	0,081	0,81	0,63	0,08	0,04	0,27	0,04	0,20	2,02	0,46	5,29	1,76
Lobau													
437,5	5,2	0,006	0,61	0,48	0,07	0,18	0,45	0,07	0,22	1,95	0,44	2,38	0,79
Bisamberg													
303,8	5,0	0,010	0,85	0,66	0,12	0,24	1,08	0,12	0,82	2,59	0,59	2,56	0,85

Tab.5b: Mengengewichtete Jahresmittelwerte der Konzentration an Niederschlagsinhaltsstoffen für den Zeitraum 01.10.1997 bis 30.09.1998

NS	pH	H ⁺	NH ₄ ⁺	NH ₄ ⁺ -N	Na ⁺	K ⁺	Ca ²⁺	Mg ²⁺	Cl ⁻	NO ₃ ⁻	NO ₃ -N	SO ₄ ²⁻	SO ₄ ²⁻ -S
[mm]							[µval/l]						
Naßwald													
1083,8	4,5	35,13	28,33	28,33	5,43	3,13	15,21	3,46	9,31	29,90	29,90	33,94	33,94
Lainz													
605,1	4,1	80,97	45,21	45,21	3,36	0,98	13,61	3,24	5,75	32,54	32,54	110,3	110,28
Lobau													
437,5	5,2	6,19	33,93	33,93	3,23	4,52	22,61	5,68	6,20	31,43	31,43	49,48	49,48
Bisamberg													
303,8	5,0	10,03	47,10	47,10	5,40	6,28	54,18	9,68	23,01	41,83	41,83	53,23	53,23

Tab.6a: Jahreseintrag der Niederschlagsinhaltsstoffe (nassen Deposition) für den Zeitraum 01.10.1997 bis 30.09.1998

NS	pH	H ⁺	NH ₄ ⁺	NH ₄ ⁺ -N	Na ⁺	K ⁺	Ca ²⁺	Mg ²⁺	Cl ⁻	NO ₃ ⁻	NO ₃ -N	SO ₄ ²⁻	SO ₄ ²⁻ -S
[mm]							[g/m ²]						
Naßwald													
1083,8	4,5	0,038	0,55	0,43	0,14	0,13	0,33	0,05	0,36	2,01	0,45	1,77	0,59
Lainz													
605,1	4,1	0,049	0,49	0,38	0,05	0,02	0,16	0,02	0,12	1,22	0,28	3,20	1,07
Lobau													
437,5	5,2	0,003	0,27	0,21	0,03	0,08	0,20	0,03	0,10	0,85	0,19	1,04	0,35
Bisamberg													
303,8	5,0	0,003	0,26	0,20	0,04	0,07	0,33	0,04	0,25	0,79	0,18	0,78	0,26

Tab.6b: Jahreseintrag der Niederschlagsinhaltsstoffe (nassen Deposition) für den Zeitraum 01.10.1997 bis 30.09.1998

NS	pH	H ⁺	NH ₄ ⁺	NH ₄ ⁺ -N	Na ⁺	K ⁺	Ca ²⁺	Mg ²⁺	Cl ⁻	NO ₃ ⁻	NO ₃ -N	SO ₄ ²⁻	SO ₄ ²⁻ -S
[mm]							[kg/ha]						
Naßwald													
1083,8	4,5	0,381	5,53	4,30	1,35	1,32	3,30	0,46	3,58	20,09	4,54	17,65	5,88
Lainz													
605,1	4,1	0,490	4,92	3,83	0,47	0,23	1,65	0,24	1,24	12,21	2,76	32,03	10,68
Lobau													
437,5	5,2	0,027	2,67	2,08	0,32	0,77	1,98	0,30	0,96	8,53	1,93	10,39	3,46
Bisamberg													
303,8	5,0	0,030	2,58	2,00	0,38	0,74	3,29	0,36	2,48	7,88	1,78	7,76	2,59

Tab.6c: Jahreseintrag der Niederschlagsinhaltsstoffe (nassen Deposition) für den Zeitraum 01.10.1997 bis 30.09.1998

NS	pH	H ⁺	NH ₄ ⁺	NH ₄ ⁺ -N	Na ⁺	K ⁺	Ca ²⁺	Mg ²⁺	Cl ⁻	NO ₃ ⁻	NO ₃ -N	SO ₄ ²⁻	SO ₄ ²⁻ -S
[mm]							[mval/m ²]						
Naßwald													
1083,8	4,5	38,07	30,70	30,70	5,89	3,39	16,48	3,75	10,09	32,40	32,40	36,78	36,78
Lainz													
605,1	4,1	49,00	27,36	27,36	2,03	0,59	8,24	1,96	3,48	19,69	19,69	66,74	66,74
Lobau													
437,5	5,2	2,71	14,85	14,85	1,41	1,98	9,89	2,49	2,71	13,75	13,75	21,65	21,65
Bisamberg													
303,8	5,0	3,05	14,31	14,31	1,64	1,91	16,46	2,94	6,99	12,71	12,71	16,17	16,17

Tab.7: Mengengewichtete Halbjahresmittelwerte der Konzentration an Niederschlagsinhaltsstoffen für den Zeitraum 01.10.1997 bis 30.09.1998

Halbjahr	NS [mm]	pH	H ⁺	NH ₄ ⁺ -N	Na ⁺	K ⁺	Ca ²⁺ [mg/l]	Mg ²⁺	Cl ⁻	NO ₃ ⁻ -N	SO ₄ ²⁻ -S
Naßwald											
Winter	358,4	4,4	0,037	0,44	0,16	0,10	0,32	0,05	0,42	0,60	0,63
Sommer	725,4	4,5	0,034	0,38	0,11	0,14	0,30	0,04	0,29	0,33	0,50
Lainz											
Winter	265,8	3,8	0,149	0,75	0,12	0,04	0,26	0,05	0,27	0,56	3,13
Sommer	339,4	4,6	0,028	0,54	0,04	0,03	0,28	0,03	0,15	0,37	0,70
Lobau											
Winter	108,1	4,8	0,015	0,39	0,15	0,57	0,73	0,13	0,41	0,61	0,97
Sommer	329,5	5,5	0,003	0,50	0,05	0,05	0,36	0,05	0,16	0,38	0,73
Bisamberg											
Winter	113,4	4,7	0,021	0,85	0,11	0,09	1,17	0,11	1,07	0,73	1,11
Sommer	190,4	5,4	0,004	0,55	0,13	0,34	1,03	0,12	0,67	0,50	0,70

Tab.8: Halbjährliche nasse Deposition der Niederschlagsinhaltsstoffe für den Zeitraum 01.10.1997 bis 30.09.1998

Halbjahr	NS [mm]	pH	H ⁺	NH ₄ ⁺	Na ⁺	K ⁺	Ca ²⁺ [mval/m ²]	Mg ²⁺	Cl ⁻	NO ₃ ⁻	SO ₄ ²⁻
Naßwald											
Winter	358,4	4,4	13,135	11,23	2,51	0,87	5,68	1,56	4,24	15,38	14,03
Sommer	725,4	4,5	24,934	19,47	3,37	2,51	10,80	2,19	5,84	17,02	22,75
Lainz											
Winter	265,8	3,8	39,587	14,33	1,42	0,29	3,47	0,99	2,05	10,69	51,92
Sommer	339,4	4,6	9,409	13,03	0,61	0,30	4,77	0,97	1,43	9,00	14,82
Lobau											
Winter	108,1	4,8	1,638	3,00	0,70	1,58	3,96	1,19	1,26	4,70	6,58
Sommer	329,5	5,5	1,069	11,84	0,71	0,40	5,93	1,29	1,45	9,05	15,07
Bisamberg											
Winter	113,4	4,7	2,329	6,86	0,54	0,27	6,64	1,04	3,42	5,95	7,87
Sommer	190,4	5,4	0,718	7,45	1,10	1,64	9,82	1,90	3,57	6,76	8,30

Tab.9: Mengengewichtete Vierteljahresmittelwerte der Konzentration an Niederschlagsinhaltsstoffen für den Zeitraum 01.10.1997 bis 30.09.1998

Saison	NS [mm]	pH	H ⁺	NH ₄ ⁺ -N	Na ⁺	K ⁺	Ca ²⁺ [mg/l]	Mg ²⁺	Cl ⁻	NO ₃ ⁻ -N	SO ₄ ²⁻ -S
Naßwald											
Herbst	206,1	4,4	0,038	0,41	0,13	0,14	0,27	0,04	0,32	0,57	0,60
Winter	152,3	4,5	0,035	0,48	0,20	0,04	0,38	0,06	0,55	0,64	0,67
Frühjahr	302,2	4,7	0,019	0,49	0,14	0,20	0,42	0,05	0,40	0,39	0,63
Sommer	423,2	4,3	0,045	0,29	0,08	0,09	0,21	0,02	0,21	0,28	0,41
Lainz											
Herbst	175,7	3,7	0,188	0,76	0,07	0,04	0,22	0,04	0,21	0,52	3,88
Winter	90,1	4,1	0,073	0,74	0,23	0,05	0,35	0,06	0,40	0,64	1,66
Frühjahr	133,8	4,9	0,014	0,59	0,05	0,05	0,32	0,05	0,16	0,38	0,85
Sommer	205,5	4,4	0,037	0,50	0,03	0,02	0,25	0,03	0,14	0,37	0,60
Lobau											
Herbst	74,9	4,9	0,012	0,41	0,12	0,80	0,66	0,12	0,39	0,57	0,93
Winter	33,2	4,6	0,023	0,35	0,21	0,06	0,91	0,17	0,46	0,70	1,07
Frühjahr	130,3	5,5	0,003	0,72	0,07	0,08	0,42	0,07	0,16	0,45	0,72
Sommer	199,2	5,5	0,003	0,36	0,04	0,02	0,32	0,03	0,15	0,34	0,74
Bisamberg											
Herbst	69,3	4,6	0,024	0,76	0,08	0,07	1,17	0,09	1,26	0,71	1,00
Winter	44,0	4,8	0,016	0,99	0,16	0,12	1,18	0,14	0,77	0,77	1,29
Frühjahr	74,2	5,5	0,003	0,67	0,25	0,35	1,34	0,16	0,89	0,68	0,85
Sommer	116,2	5,4	0,004	0,47	0,06	0,33	0,83	0,10	0,52	0,38	0,60

Tab.10: Vierteljährliche nasse Deposition der Niederschlagsinhaltsstoffe für den Zeitraum 01.10.1997 bis 30.09.1998

Saison	NS [mm]	pH	H ⁺	NH ₄ ⁺	Na ⁺	K ⁺	[mval/m ²]				
							Ca ²⁺	Mg ²⁺	Cl ⁻	NO ₃ ⁻	SO ₄ ²⁻
Naßwald											
Herbst	206,1	4,4	3,034	2,50	0,52	0,33	1,04	0,28	0,76	3,31	2,99
Winter	152,3	4,5	3,964	3,39	0,98	0,08	1,87	0,50	1,70	4,88	4,31
Frühjahr	302,2	4,7	2,463	3,60	0,75	0,71	2,50	0,53	1,40	2,94	4,35
Sommer	423,2	4,3	7,996	3,31	0,59	0,36	1,58	0,28	0,85	3,04	3,93
Lainz											
Herbst	175,7	3,7	12,719	3,30	0,18	0,06	0,66	0,20	0,34	2,24	15,98
Winter	90,1	4,1	3,371	2,21	0,44	0,05	0,65	0,21	0,49	1,95	4,35
Frühjahr	133,8	4,9	0,573	1,93	0,10	0,06	0,78	0,18	0,21	1,24	2,35
Sommer	205,5	4,4	3,066	2,80	0,12	0,04	1,04	0,17	0,31	2,06	3,15
Lobau											
Herbst	74,9	4,9	0,395	1,01	0,13	0,79	1,15	0,34	0,38	1,41	1,97
Winter	33,2	4,6	0,320	0,35	0,13	0,03	0,66	0,20	0,18	0,70	0,94
Frühjahr	130,3	5,5	0,133	2,57	0,12	0,11	1,00	0,27	0,22	1,40	2,35
Sommer	199,2	5,5	0,242	1,85	0,13	0,04	1,26	0,21	0,32	1,83	3,81
Bisamberg											
Herbst	69,3	4,6	0,611	1,51	0,09	0,06	1,91	0,24	1,20	1,44	1,78
Winter	44,0	4,8	0,245	1,23	0,15	0,06	1,23	0,23	0,48	1,05	1,43
Frühjahr	74,2	5,5	0,082	1,31	0,35	0,26	1,91	0,37	0,73	1,32	1,40
Sommer	116,2	5,4	0,219	1,78	0,13	0,45	2,36	0,46	0,82	1,43	2,04

Tab.11a: Mengengewichtete Monatsmittelwerte der Konzentration an Niederschlagsinhaltsstoffen, Station: Naßwald

Monat	NS	pH	H ⁺	NH ₄ ⁺ -N	Na ⁺	K ⁺	Ca ²⁺	Mg ²⁺	Cl ⁻	NO ₃ ⁻ -N	SO ₄ ²⁻ -S
[MM/JJ]	[mm]						[mg/l]				
Okt-97	100,4	4,3	0,047	0,56	0,21	0,24	0,28	0,04	0,43	0,70	0,70
Nov-97	64,5	4,8	0,017	0,27	0,07	0,06	0,23	0,05	0,18	0,37	0,41
Dez-97	41,2	4,3	0,048	0,25	0,04	0,03	0,30	0,04	0,27	0,56	0,63
Jan-98	24,3	4,5	0,032	0,83	0,18	0,09	0,70	0,13	0,64	0,86	1,00
Feb-98	-	-	-	-	-	-	-	-	-	-	-
Mrz-98	128,0	4,4	0,036	0,41	0,20	0,03	0,32	0,05	0,54	0,60	0,61
Apr-98	33,5	4,5	0,034	0,95	0,30	0,12	0,56	0,10	0,60	1,06	1,01
Mai-98	95,3	4,9	0,011	0,80	0,08	0,21	0,58	0,06	0,42	0,43	0,99
Jun-98	173,5	4,7	0,020	0,23	0,14	0,21	0,31	0,04	0,35	0,24	0,36
Jul-98	186,4	4,1	0,087	0,38	0,12	0,12	0,23	0,02	0,19	0,30	0,49
Aug-98	118,5	4,7	0,018	0,34	0,05	0,09	0,25	0,04	0,23	0,31	0,44
Sep-98	118,2	5,2	0,006	0,11	0,05	0,04	0,14	0,01	0,21	0,22	0,25

Tab.11b: Mengengewichtete Monatsmittelwerte der Konzentration an Niederschlagsinhaltsstoffen, Station: Lainz

Monat	NS	pH	H ⁺	NH ₄ ⁺ -N	Na ⁺	K ⁺	Ca ²⁺	Mg ²⁺	Cl ⁻	NO ₃ ⁻ -N	SO ₄ ²⁻ -S
[MM/JJ]	[mm]						[mg/l]				
Okt-97	41,6	4,1	0,092	1,05	0,11	0,08	0,31	0,06	0,27	0,63	2,78
Nov-97	81,3	3,6	0,230	0,66	0,05	0,03	0,19	0,04	0,14	0,41	4,43
Dez-97	52,8	3,7	0,199	0,70	0,07	0,02	0,18	0,03	0,25	0,61	3,88
Jan-98	24,2	4,1	0,090	0,91	0,19	0,04	0,46	0,05	0,39	0,67	2,47
Feb-98	7,6	5,0	0,010	0,90	0,35	0,05	0,73	0,05	0,59	0,96	1,12
Mrz-98	58,3	4,1	0,074	0,65	0,23	0,05	0,25	0,06	0,39	0,59	1,40
Apr-98	23,7	4,4	0,036	0,84	0,09	0,09	0,36	0,06	0,21	0,61	1,45
Mai-98	48,2	5,1	0,008	0,78	0,06	0,06	0,38	0,06	0,17	0,38	1,01
Jun-98	61,9	5,0	0,010	0,34	0,04	0,03	0,26	0,03	0,13	0,28	0,49
Jul-98	81,8	4,1	0,080	0,53	0,04	0,03	0,31	0,04	0,14	0,39	0,63
Aug-98	27,2	5,7	0,002	0,69	0,04	0,03	0,21	0,03	0,20	0,48	0,44
Sep-98	96,5	5,0	0,010	0,43	0,03	0,01	0,22	0,02	0,13	0,32	0,63

Tab.11c: Mengengewichtete Monatsmittelwerte der Konzentration an Niederschlagsinhaltsstoffen, Station: Lobau

Monat	NS	pH	H ⁺	NH ₄ ⁺ -N	Na ⁺	K ⁺	Ca ²⁺	Mg ²⁺	Cl ⁻	NO ₃ ⁻ -N	SO ₄ ²⁻ -S
[MM/JJ]	[mm]						[mg/l]				
Okt-97	3,9	4,9	0,011	0,33	0,80	0,19	0,45	0,07	0,71	0,46	0,63
Nov-97	39,7	5,0	0,009	0,43	0,09	1,41	0,68	0,14	0,46	0,56	0,75
Dez-97	31,2	4,8	0,015	0,39	0,08	0,10	0,65	0,10	0,27	0,59	1,20
Jan-98	12,5	4,5	0,032	0,66	0,17	0,07	0,99	0,19	0,48	0,83	1,58
Feb-98	2,5	4,6	0,022	0,01	0,44	0,01	1,10	0,19	0,82	0,92	0,92
Mrz-98	18,3	4,8	0,017	0,18	0,20	0,07	0,82	0,15	0,40	0,58	0,74
Apr-98	17,7	5,4	0,004	1,52	0,18	0,13	0,87	0,17	0,35	1,28	1,13
Mai-98	66,6	6,6	0,000	0,83	0,04	0,08	0,40	0,06	0,14	0,36	0,84
Jun-98	45,9	5,1	0,007	0,25	0,06	0,08	0,27	0,05	0,13	0,26	0,39
Jul-98	63,8	5,5	0,003	0,61	0,04	0,04	0,43	0,05	0,16	0,38	0,79
Aug-98	30,7	5,3	0,005	0,34	0,04	0,02	0,27	0,01	0,20	0,46	0,54
Sep-98	104,7	5,5	0,003	0,21	0,04	0,01	0,28	0,03	0,13	0,29	0,77

Tab.11d: Mengengewichtete Monatsmittelwerte der Konzentration an Niederschlagsinhaltsstoffen, Station: Bisamberg

Monat	NS	pH	H ⁺	NH ₄ ⁺ -N	Na ⁺	K ⁺	Ca ²⁺	Mg ²⁺	Cl ⁻	NO ₃ ⁻ -N	SO ₄ ²⁻ -S
[MM/JJ]	[mm]						[mg/l]				
Okt-97	13,9	4,7	0,020	0,96	0,18	0,04	0,96	0,13	0,84	0,89	0,99
Nov-97	42,1	4,8	0,017	0,63	0,05	0,07	1,29	0,09	1,47	0,60	0,86
Dez-97	13,4	4,3	0,050	0,94	0,06	0,11	1,00	0,07	1,04	0,90	1,42
Jan-98	12,3	4,4	0,043	1,63	0,15	0,12	1,32	0,14	0,84	0,91	2,41
Feb-98	2,9	5,5	0,004	2,23	0,28	0,43	1,88	0,33	0,74	1,82	1,94
Mrz-98	28,8	5,3	0,005	0,60	0,15	0,09	1,04	0,12	0,74	0,60	0,75
Apr-98	15,3	5,7	0,002	0,80	0,11	0,44	0,95	0,14	0,69	0,75	0,82
Mai-98	22,0	5,1	0,008	0,60	0,16	0,21	1,60	0,20	0,88	0,69	1,16
Jun-98	36,9	5,9	0,001	0,65	0,37	0,40	1,35	0,15	0,98	0,63	0,67
Jul-98	58,7	5,6	0,003	0,52	0,06	0,10	1,18	0,16	0,67	0,43	0,51
Aug-98	3,9	5,8	0,002	1,04	0,07	0,01	0,31	0,01	0,23	0,99	0,54
Sep-98	53,6	5,3	0,005	0,38	0,05	0,60	0,49	0,04	0,38	0,29	0,71

Tab.12a: Monatliche nasse Deposition der Niederschlagsinhaltsstoffe, Station: Naßwald

Monat	NS	pH	H ⁺	NH ₄ ⁺	Na ⁺	K ⁺	Ca ²⁺	Mg ²⁺	Cl ⁻	NO ₃ ⁻	SO ₄ ²⁻
[MM/JJ]	[mm]						[mval/m ²]				
Okt-97	100,4	4,3	4,692	4,02	0,91	0,61	1,41	0,36	1,22	5,01	4,40
Nov-97	64,5	4,8	1,125	1,27	0,20	0,10	0,74	0,25	0,33	1,71	1,66
Dez-97	41,2	4,3	1,980	0,74	0,08	0,03	0,62	0,14	0,32	1,66	1,62
Jan-98	24,3	4,5	0,769	1,44	0,19	0,05	0,85	0,26	0,44	1,49	1,52
Feb-98	-	-	-	-	-	-	-	-	-	-	-
Mrz-98	128,0	4,4	4,570	3,76	1,13	0,09	2,07	0,54	1,94	5,52	4,84
Apr-98	33,5	4,5	1,144	2,28	0,44	0,10	0,94	0,27	0,56	2,52	2,12
Mai-98	95,3	4,9	1,095	5,46	0,34	0,51	2,77	0,49	1,13	2,93	5,92
Jun-98	173,5	4,7	3,469	2,83	1,04	0,93	2,66	0,59	1,70	3,02	3,91
Jul-98	186,4	4,1	16,278	5,09	1,00	0,57	2,14	0,33	1,01	4,06	5,68
Aug-98	118,5	4,7	2,189	2,85	0,28	0,27	1,49	0,40	0,75	2,62	3,23
Sep-98	118,2	5,2	0,759	0,97	0,28	0,13	0,80	0,10	0,68	1,86	1,88

Tab.12b: Monatliche nasse Deposition der Niederschlagsinhaltsstoffe, Station: Lainz

Monat	NS	pH	H ⁺	NH ₄ ⁺	Na ⁺	K ⁺	Ca ²⁺	Mg ²⁺	Cl ⁻	NO ₃ ⁻	SO ₄ ²⁻
[MM/JJ]	[mm]						[mval/m ²]				
Okt-97	41,6	4,0	3,814	3,11	0,20	0,09	0,65	0,19	0,32	1,87	7,23
Nov-97	81,3	3,6	18,699	3,83	0,18	0,07	0,79	0,26	0,33	2,39	22,52
Dez-97	52,8	3,7	10,523	2,62	0,15	0,03	0,47	0,12	0,38	2,28	12,81
Jan-98	24,2	4,0	2,182	1,58	0,20	0,03	0,55	0,10	0,26	1,15	3,74
Feb-98	7,6	5,0	0,076	0,49	0,11	0,01	0,28	0,03	0,12	0,52	0,53
Mrz-98	58,3	4,1	4,293	2,70	0,58	0,07	0,73	0,28	0,64	2,47	5,09
Apr-98	23,7	4,4	0,848	1,42	0,09	0,06	0,43	0,12	0,14	1,04	2,15
Mai-98	48,2	5,1	0,362	2,70	0,12	0,08	0,91	0,22	0,23	1,33	3,04
Jun-98	61,9	5,0	0,631	1,51	0,10	0,05	0,81	0,17	0,23	1,24	1,89
Jul-98	81,8	4,1	6,570	3,08	0,14	0,07	1,26	0,25	0,31	2,27	3,21
Aug-98	27,2	5,7	0,052	1,34	0,05	0,02	0,29	0,06	0,16	0,94	0,74
Sep-98	96,5	5,0	0,946	2,97	0,12	0,03	1,06	0,14	0,36	2,19	3,78

Tab.12c: Monatliche nasse Deposition der Niederschlagsinhaltsstoffe, Station: Lobau

Monat	NS	pH	H ⁺	NH ₄ ⁺	Na ⁺	K ⁺	Ca ²⁺	Mg ²⁺	Cl ⁻	NO ₃ ⁻	SO ₄ ²⁻
[MM/JJ]	[mm]						[mval/m ²]				
Okt-97	3,9	4,9	0,045	0,09	0,14	0,02	0,09	0,02	0,08	0,13	0,15
Nov-97	39,7	5,0	0,377	1,21	0,16	1,43	1,35	0,44	0,52	1,60	1,87
Dez-97	31,2	4,8	0,462	0,88	0,11	0,08	1,02	0,26	0,23	1,32	2,34
Jan-98	12,5	4,5	0,396	0,58	0,09	0,02	0,62	0,20	0,17	0,74	1,23
Feb-98	2,5	4,6	0,055	0,00	0,05	0,00	0,14	0,04	0,06	0,16	0,14
Mrz-98	18,3	4,8	0,304	0,24	0,16	0,03	0,75	0,23	0,21	0,76	0,85
Apr-98	17,7	5,4	0,076	1,93	0,14	0,06	0,77	0,25	0,17	1,62	1,25
Mai-98	66,6	6,6	0,016	3,94	0,12	0,13	1,33	0,35	0,26	1,71	3,49
Jun-98	45,9	5,1	0,325	0,83	0,11	0,09	0,61	0,17	0,17	0,87	1,11
Jul-98	63,8	5,5	0,186	2,80	0,11	0,06	1,37	0,26	0,29	1,72	3,15
Aug-98	30,7	5,3	0,168	0,75	0,05	0,02	0,41	0,03	0,17	1,00	1,03
Sep-98	104,7	5,5	0,297	1,60	0,17	0,04	1,44	0,23	0,39	2,13	5,03

Tab.12d: Monatliche nasse Deposition der Niederschlagsinhaltsstoffe, Station: Bisamberg

Monat	NS	pH	H ⁺	NH ₄ ⁺	Na ⁺	K ⁺	Ca ²⁺	Mg ²⁺	Cl ⁻	NO ₃ ⁻	SO ₄ ²⁻
[MM/JJ]	[mm]						[mval/m ²]				
Okt-97	13,9	4,7	0,271	0,95	0,11	0,01	0,67	0,15	0,33	0,88	0,86
Nov-97	42,1	4,8	0,706	1,90	0,10	0,08	2,72	0,31	1,75	1,80	2,27
Dez-97	13,4	4,3	0,666	0,90	0,03	0,04	0,67	0,07	0,39	0,86	1,19
Jan-98	12,3	4,4	0,529	1,43	0,08	0,04	0,82	0,14	0,29	0,81	1,86
Feb-98	2,9	5,5	0,010	0,46	0,03	0,03	0,27	0,08	0,06	0,38	0,35
Mrz-98	28,8	5,3	0,147	1,23	0,19	0,06	1,50	0,28	0,60	1,23	1,35
Apr-98	15,3	5,7	0,031	0,87	0,07	0,17	0,73	0,17	0,30	0,82	0,79
Mai-98	22,0	5,1	0,174	0,94	0,15	0,12	1,76	0,36	0,55	1,09	1,60
Jun-98	36,9	5,9	0,049	1,72	0,59	0,38	2,49	0,45	1,02	1,67	1,54
Jul-98	58,7	5,6	0,165	2,18	0,16	0,14	3,47	0,76	1,10	1,81	1,86
Aug-98	3,9	5,8	0,007	0,29	0,01	0,00	0,06	0,00	0,03	0,28	0,13
Sep-98	53,6	5,3	0,293	1,44	0,11	0,83	1,31	0,16	0,58	1,10	2,37

3.2 Tabellen zur Statistik

Tab.13a: Absolute und relative Häufigkeit sowie Niederschlagsmenge pro logarithmischer Niederschlagsklasse für den Zeitraum 01.10.1997 bis 30.09.1998, Station: Naßwald

Niederschlagsklasse			Häufigkeit		Niederschlagsmenge	
[mm]			N	[%]	[mm]	[%]
	bis	0,125	-	-	-	-
0,125	-	0,25	-	-	-	-
0,25	-	0,5	-	-	-	-
0,5	-	1	1	1	0,9	0
1	-	2	5	7	7,8	1
2	-	4	9	13	28,4	3
4	-	8	10	14	57,7	5
8	-	16	16	23	187,7	17
16	-	32	18	26	404,8	37
32	-	64	10	14	406,2	37

Tab.13b: Absolute und relative Häufigkeit sowie Niederschlagsmenge pro logarithmischer Niederschlagsklasse für den Zeitraum 01.10.1997 bis 30.09.1998, Station: Lainz

Niederschlagsklasse			Häufigkeit		Niederschlagsmenge	
[mm]			N	[%]	[mm]	[%]
	bis	0,125	3	2	0,3	0
0,125	-	0,25	8	6	1,5	0
0,25	-	0,5	12	9	4,6	1
0,5	-	1	13	10	9,8	2
1	-	2	23	18	30,7	5
2	-	4	25	19	70,5	12
4	-	8	26	20	151,7	25
8	-	16	13	10	148,6	24
16	-	32	7	5	147,9	24
32	-	64	1	1	41,9	7

Tab.13c: Absolute und relative Häufigkeit sowie Niederschlagsmenge pro logarithmischer Niederschlagsklasse für den Zeitraum 01.10.1997 bis 30.09.1998, Station: Lobau

Niederschlagsklasse			Häufigkeit		Niederschlagsmenge	
[mm]			N	[%]	[mm]	[%]
	bis	0,125	10	8	1,0	0
0,125	-	0,25	12	9	2,1	0
0,25	-	0,5	12	9	4,7	1
0,5	-	1	22	17	17,4	4
1	-	2	27	20	26,3	6
2	-	4	19	14	50,9	12
4	-	8	16	12	93,9	21
8	-	16	11	8	121,1	28
16	-	32	3	2	72,4	17
32	-	64	1	1	48,8	11

Tab.13d: Absolute und relative Häufigkeit sowie Niederschlagsmenge pro logarithmischer Niederschlagsklasse für den Zeitraum 01.10.1997 bis 30.09.1998, Station: Bisamberg

Niederschlagsklasse			Häufigkeit		Niederschlagsmenge	
[mm]			N	[%]	[mm]	[%]
	bis	0,125	1	1	0,1	0
0,125	-	0,25	1	1	0,2	0
0,25	-	0,5	11	10	4,2	1
0,5	-	1	26	23	19,4	6
1	-	2	25	22	35,0	11
2	-	4	28	24	81,8	25
4	-	8	13	11	77,9	23
8	-	16	9	8	96,6	29
16	-	32	1	1	17,5	5
32	-	64	-	-	-	-

Tab.14a: Mittlere mengengewichtete Konzentration pro logarithmischer Niederschlagsklasse für den Zeitraum 01.10.1997 bis 30.09.1998, Station: Naßwald

Niederschlagsklasse [mm]	pH	H ⁺	Na ⁺	K ⁺	NH ₄ ⁺ -N	Cl ⁻	NO ₃ ⁻ -N	SO ₄ ²⁻ -S	Ca ²⁺	Mg ²⁺
						[mg/l]				
bis 0,125	-	-	-	-	-	-	-	-	-	-
0,125 - 0,25	-	-	-	-	-	-	-	-	-	-
0,25 - 0,5	-	-	-	-	-	-	-	-	-	-
0,5 - 1	-	-	0,28	0,07	0,94	0,46	0,97	1,15	0,50	0,13
1 - 2	4,8	0,015	0,32	0,36	0,80	0,74	1,00	1,05	1,02	0,15
2 - 4	4,9	0,013	0,31	0,30	0,75	0,88	0,69	0,94	0,76	0,13
4 - 8	4,5	0,033	0,28	0,13	0,60	0,58	0,71	0,80	0,41	0,07
8 - 16	4,5	0,029	0,16	0,18	0,56	0,41	0,53	0,69	0,48	0,06
16 - 32	4,5	0,034	0,12	0,09	0,36	0,28	0,39	0,46	0,20	0,03
32 - 64	4,4	0,040	0,07	0,11	0,29	0,25	0,31	0,46	0,26	0,03

Tab.14b: Mittlere mengengewichtete Konzentration pro logarithmischer Niederschlagsklasse für den Zeitraum 01.10.1997 bis 30.09.1998, Station: Lainz

Niederschlagsklasse [mm]	pH	H ⁺	Na ⁺	K ⁺	NH ₄ ⁺ -N	Cl ⁻	NO ₃ ⁻ -N	SO ₄ ²⁻ -S	Ca ²⁺	Mg ²⁺
						[mg/l]				
bis 0,125	-	-	0,40	0,10	0,65	0,97	0,49	6,13	0,73	0,10
0,125 - 0,25	-	-	0,95	0,51	3,75	2,01	1,86	11,58	1,20	0,24
0,25 - 0,5	3,5	0,333	0,34	0,11	1,54	0,69	1,06	5,13	0,93	0,16
0,5 - 1	3,4	0,426	0,26	0,21	2,45	0,58	1,23	10,10	0,64	0,15
1 - 2	3,6	0,239	0,16	0,10	1,52	0,41	0,87	5,86	0,57	0,10
2 - 4	4,0	0,102	0,16	0,04	0,81	0,38	0,69	2,54	0,43	0,06
4 - 8	4,2	0,059	0,10	0,04	0,67	0,24	0,50	1,25	0,33	0,05
8 - 16	4,3	0,055	0,04	0,02	0,57	0,14	0,39	1,42	0,26	0,02
16 - 32	4,1	0,077	0,03	0,03	0,36	0,08	0,31	1,04	0,11	0,02
32 - 64	5,0	0,010	0,01	0,01	0,19	0,07	0,09	0,43	0,01	0,01

Tab.14c: Mittlere mengengewichtete Konzentration pro logarithmischer Niederschlagsklasse für den Zeitraum 01.10.1997 bis 30.09.1998, Station: Lobau

Niederschlagsklasse [mm]	pH	H ⁺	Na ⁺	K ⁺	NH ₄ ⁺ -N	Cl ⁻	NO ₃ ⁻ -N	SO ₄ ²⁻ -S	Ca ²⁺	Mg ²⁺
					[mg/l]					
bis 0,125	-	-	1,28	0,32	1,61	1,84	1,45	1,94	1,66	0,28
0,125 - 0,25	-	-	0,42	0,15	0,51	0,99	0,92	0,97	1,47	0,26
0,25 - 0,5	4,4	0,043	0,26	0,95	0,91	0,56	1,04	1,56	0,87	0,13
0,5 - 1	4,7	0,021	0,33	0,14	0,85	0,58	0,84	1,15	0,85	0,15
1 - 2	4,9	0,012	0,13	0,48	0,22	0,29	0,53	0,73	0,56	0,09
2 - 4	4,7	0,021	0,14	0,56	0,68	0,51	0,83	1,00	0,67	0,12
4 - 8	4,5	0,030	0,05	0,06	0,42	0,18	0,42	0,76	0,51	0,07
8 - 16	4,9	0,012	0,05	0,17	0,59	0,15	0,43	0,84	0,52	0,07
16 - 32	4,7	0,020	0,02	0,03	0,33	0,10	0,21	0,53	0,20	0,03
32 - 64	4,6	0,028	0,01	0,01	0,26	0,09	0,16	0,75	0,03	0,01

Tab.14d: Mittlere mengengewichtete Konzentration pro logarithmischer Niederschlagsklasse für den Zeitraum 01.10.1997 bis 30.09.1998, Station: Bisamberg

Niederschlagsklasse [mm]	pH	H ⁺	Na ⁺	K ⁺	NH ₄ ⁺ -N	Cl ⁻	NO ₃ ⁻ -N	SO ₄ ²⁻ -S	Ca ²⁺	Mg ²⁺
					[mg/l]					
bis 0,125	-	-	0,63	0,34	2,83	1,27	2,57	3,80	5,70	0,64
0,125 - 0,25	-	-	0,14	0,12	1,60	0,83	0,91	2,38	1,65	0,16
0,25 - 0,5	4,4	0,037	0,18	0,19	1,19	0,94	1,05	1,78	1,34	0,14
0,5 - 1	5,2	0,007	0,09	0,38	0,45	0,67	0,50	0,77	0,85	0,08
1 - 2	4,8	0,015	0,10	0,20	0,70	0,75	0,69	1,01	1,10	0,13
2 - 4	4,8	0,016	0,21	0,23	0,79	0,87	0,68	1,03	1,16	0,12
4 - 8	5,1	0,007	0,08	0,26	0,59	0,75	0,52	0,76	0,97	0,11
8 - 16	5,2	0,007	0,09	0,27	0,52	0,78	0,48	0,72	0,93	0,09
16 - 32	5,6	0,003	0,09	0,14	0,54	0,70	0,52	0,53	1,24	0,15
32 - 64	-	-	-	-	-	-	-	-	-	-

Tab.15a: Nasse Deposition pro logarithmischer Niederschlagsklasse für den Zeitraum 01.10.1997 bis 30.09.1998
Station: Naßwald

Niederschlagsklasse [mm]	H ⁺	Na ⁺	K ⁺	NH ₄ ⁺ -N	Cl ⁻	NO ₃ ⁻ -N	SO ₄ ²⁻ -S	Ca ²⁺	Mg ²⁺
	[mval/m ²]								
bis 0,125	-	-	-	-	-	-	-	-	-
0,125 - 0,25	-	-	-	-	-	-	-	-	-
0,25 - 0,5	-	-	-	-	-	-	-	-	-
0,5 - 1	-	0,01	0,00	0,05	0,01	0,01	0,02	0,02	0,01
1 - 2	0,117	0,11	0,07	0,35	0,16	0,13	0,17	0,40	0,10
2 - 4	0,381	0,39	0,22	1,19	0,70	0,32	0,55	1,07	0,30
4 - 8	1,916	0,70	0,20	1,94	0,95	0,66	0,96	1,18	0,35
8 - 16	5,406	1,34	0,88	5,87	2,18	1,61	2,71	4,52	0,93
16 - 32	13,807	2,09	0,89	8,00	3,21	2,54	3,92	4,01	1,00
32 - 64	16,397	1,25	1,12	6,48	2,87	2,05	3,92	5,28	1,11

Tab. 15b: Nasse Deposition pro logarithmischer Niederschlagsklasse für den Zeitraum 01.10.1997 bis 30.09.1998
Station: Lainz

Niederschlagsklasse [mm]	H ⁺	Na ⁺	K ⁺	NH ₄ ⁺ -N	Cl ⁻	NO ₃ ⁻ -N	SO ₄ ²⁻ -S	Ca ²⁺	Mg ²⁺
	[mval/m ²]								
bis 0,125	-	0,01	0,00	0,01	0,01	0,00	0,04	0,01	0,00
0,125 - 0,25	-	0,06	0,02	0,32	0,09	0,05	0,37	0,09	0,03
0,25 - 0,5	1,529	0,07	0,01	0,39	0,09	0,08	0,49	0,21	0,06
0,5 - 1	4,166	0,11	0,05	1,33	0,16	0,19	2,06	0,31	0,12
1 - 2	7,342	0,21	0,08	2,59	0,36	0,43	3,75	0,88	0,26
2 - 4	7,180	0,50	0,08	3,18	0,76	0,78	3,73	1,52	0,36
4 - 8	8,921	0,63	0,16	5,68	1,02	1,22	3,95	2,50	0,60
8 - 16	8,176	0,25	0,08	4,73	0,60	0,94	4,40	1,91	0,29
16 - 32	11,432	0,18	0,10	2,96	0,35	0,75	3,21	0,84	0,23
32 - 64	0,429	0,02	0,01	0,43	0,08	0,06	0,38	0,02	0,03

Tab. 15c: Nasse Deposition pro logarithmischer Niederschlagsklasse für den Zeitraum 01.10.1997 bis 30.09.1998
Station: Lobau

Niederschlagsklasse [mm]	H ⁺	Na ⁺	K ⁺	NH ₄ ⁺ -N	Cl ⁻	NO ₃ ⁻ -N	SO ₄ ²⁻ -S	Ca ²⁺	Mg ²⁺
	[mval/m ²]								
bis 0,125	-	0,05	0,01	0,09	0,05	0,02	0,04	0,08	0,02
0,125 - 0,25	-	0,04	0,01	0,06	0,06	0,03	0,04	0,16	0,05
0,25 - 0,5	0,201	0,05	0,11	0,24	0,07	0,08	0,15	0,20	0,05
0,5 - 1	0,368	0,25	0,06	0,82	0,28	0,24	0,42	0,74	0,22
1 - 2	0,324	0,14	0,32	0,32	0,22	0,22	0,40	0,74	0,21
2 - 4	1,093	0,31	0,73	1,94	0,74	0,68	1,06	1,70	0,51
4 - 8	2,832	0,21	0,15	2,19	0,48	0,63	1,48	2,40	0,51
8 - 16	1,511	0,27	0,52	3,94	0,50	0,84	2,11	3,14	0,74
16 - 32	1,446	0,07	0,06	1,32	0,20	0,25	0,80	0,71	0,17
32 - 64	1,375	0,02	0,01	0,70	0,12	0,13	0,76	0,07	0,04

Tab. 15d: Nasse Deposition pro logarithmischer Niederschlagsklasse für den Zeitraum 01.10.1997 bis 30.09.1998
Station: Bisamberg

Niederschlagsklasse [mm]	H ⁺	Na ⁺	K ⁺	NH ₄ ⁺ -N	Cl ⁻	NO ₃ ⁻ -N	SO ₄ ²⁻ -S	Ca ²⁺	Mg ²⁺
	[mval/m ²]								
bis 0,125	-	0,00	0,00	0,01	0,00	0,00	0,01	0,02	0,00
0,125 - 0,25	-	0,00	0,00	0,02	0,00	0,00	0,01	0,02	0,00
0,25 - 0,5	0,154	0,03	0,02	0,27	0,11	0,07	0,15	0,28	0,05
0,5 - 1	0,131	0,08	0,19	0,48	0,36	0,16	0,31	0,82	0,14
1 - 2	0,520	0,15	0,18	1,36	0,74	0,39	0,74	1,93	0,37
2 - 4	1,289	0,74	0,47	3,57	2,00	0,90	1,76	4,74	0,79
4 - 8	0,557	0,28	0,52	2,57	1,64	0,65	1,24	3,78	0,70
8 - 16	0,664	0,36	0,67	2,76	2,12	0,75	1,46	4,50	0,73
16 - 32	0,045	0,07	0,06	0,52	0,35	0,15	0,19	1,09	0,22
32 - 64	-	-	-	-	-	-	-	-	-

Tab.16a: Relative nasse Deposition pro logarithmischer Niederschlagsklasse für den Zeitraum 01.10.1997 bis 30.09.1998, Station: Naßwald

Niederschlagsklasse [mm]	H ⁺	Na ⁺	K ⁺	NH ₄ ⁺ -N	Cl ⁻ [%]	NO ₃ ⁻ -N	SO ₄ ²⁻ -S	Ca ²⁺	Mg ²⁺
bis 0,125	-	-	-	-	-	-	-	-	-
0,125 - 0,25	-	-	-	-	-	-	-	-	-
0,25 - 0,5	-	-	-	-	-	-	-	-	-
0,5 - 1	-	0,2	0,0	0,2	0,1	0,2	0,2	0,1	0,3
1 - 2	0,3	1,9	2,1	1,4	1,6	1,7	1,4	2,4	2,6
2 - 4	1,0	6,6	6,5	5,0	7,0	4,3	4,5	6,5	8,0
4 - 8	5,0	11,9	5,9	8,1	9,4	9,0	7,9	7,1	9,2
8 - 16	14,2	22,7	26,0	24,6	21,6	22,0	22,1	27,4	24,4
16 - 32	36,3	35,5	26,4	33,5	31,9	34,7	32,0	24,3	26,3
32 - 64	43,1	21,3	33,1	27,1	28,5	28,0	32,0	32,0	29,3

Tab.16b: Relative nasse Deposition pro logarithmischer Niederschlagsklasse für den Zeitraum 01.10.1997 bis 30.09.1998, Station: Lainz

Niederschlagsklasse [mm]	H ⁺	Na ⁺	K ⁺	NH ₄ ⁺ -N	Cl ⁻ [%]	NO ₃ ⁻ -N	SO ₄ ²⁻ -S	Ca ²⁺	Mg ²⁺
bis 0,125	-	0,2	0,1	0,0	0,2	0,1	0,2	0,1	0,1
0,125 - 0,25	-	3,1	3,4	1,5	2,5	1,0	1,7	1,1	1,5
0,25 - 0,5	3,1	3,3	2,1	1,8	2,5	1,8	2,2	2,6	3,1
0,5 - 1	8,5	5,4	8,7	6,1	4,6	4,3	9,2	3,7	6,1
1 - 2	14,9	10,5	13,7	12,0	10,2	9,6	16,8	10,6	13,0
2 - 4	14,6	24,5	13,3	14,7	21,6	17,4	16,7	18,3	17,9
4 - 8	18,1	30,7	26,3	26,3	29,0	27,1	17,7	30,1	30,2
8 - 16	16,6	12,4	13,4	21,9	17,1	20,9	19,7	23,0	14,6
16 - 32	23,2	9,0	17,3	13,7	10,0	16,6	14,4	10,1	11,8
32 - 64	0,9	0,9	1,8	2,0	2,4	1,3	1,7	0,3	1,7

Tab.16c: Relative nasse Deposition pro logarithmischer Niederschlagsklasse für den Zeitraum 01.10.1997 bis 30.09.1998, Station: Lobau

Niederschlagsklasse [mm]	H ⁺	Na ⁺	K ⁺	NH ₄ ⁺ -N	Cl ⁻ [%]	NO ₃ ⁻ -N	SO ₄ ²⁻ -S	Ca ²⁺	Mg ²⁺
bis 0,125	-	3,8	0,4	0,8	1,9	0,7	0,5	0,8	0,9
0,125 - 0,25	-	2,8	0,4	0,5	2,2	1,0	0,6	1,6	1,9
0,25 - 0,5	2,2	3,8	5,8	2,1	2,7	2,5	2,1	2,1	2,0
0,5 - 1	4,0	17,5	3,1	7,1	10,4	7,5	5,8	7,4	8,7
1 - 2	3,5	10,1	16,3	2,8	7,9	7,2	5,5	7,4	8,2
2 - 4	11,9	21,7	36,8	16,7	27,0	21,7	14,6	17,1	20,3
4 - 8	31,0	14,7	7,5	18,9	17,7	20,3	20,4	24,1	20,3
8 - 16	16,5	19,0	26,1	33,9	18,4	27,0	29,1	31,6	29,5
16 - 32	15,8	5,2	3,0	11,3	7,3	7,9	11,0	7,2	6,7
32 - 64	15,0	1,5	0,6	6,0	4,5	4,1	10,5	0,7	1,6

Tab.16d: Relative nasse Deposition pro logarithmischer Niederschlagsklasse für den Zeitraum 01.10.1997 bis 30.09.1998, Station: Bisamberg

Niederschlagsklasse [mm]	H ⁺	Na ⁺	K ⁺	NH ₄ ⁺ -N	Cl ⁻ [%]	NO ₃ ⁻ -N	SO ₄ ²⁻ -S	Ca ²⁺	Mg ²⁺
bis 0,125	-	0,1	0,0	0,1	0,0	0,1	0,1	0,1	0,2
0,125 - 0,25	-	0,1	0,0	0,2	0,1	0,1	0,2	0,1	0,1
0,25 - 0,5	4,6	1,9	1,0	2,4	1,5	2,3	2,6	1,6	1,7
0,5 - 1	3,9	4,5	9,0	4,1	5,0	5,1	5,3	4,8	4,5
1 - 2	15,5	8,9	8,5	11,7	10,1	12,6	12,5	11,2	12,2
2 - 4	38,4	43,1	22,4	30,9	27,3	29,2	30,0	27,6	26,4
4 - 8	16,6	16,2	24,4	22,2	22,4	21,2	21,1	22,0	23,3
8 - 16	19,8	21,1	31,6	23,9	28,9	24,5	24,9	26,2	24,3
16 - 32	1,3	4,0	3,0	4,5	4,7	4,8	3,3	6,3	7,3
32 - 64	-	-	-	-	-	-	-	-	-

Tab.17a: Statistische Maßzahlen der Niederschlagsmengen- und Ionenkonzentrationsverteilungen für den Zeitraum 01.10.1997 bis 30.09.1998, Station: Naßwald

Maßzahl	NS	Leif.	pH	H ⁺	Na ⁺	K ⁺	NH ₄ ⁺ -N	Cl ⁻	NO ₃ ⁻ -N	SO ₄ ²⁻ -S	Ca ²⁺	Mg ²⁺
	[mm]	[µS/cm]										
Minimum	0,92	0,00	0,0	0,000	0,01	0,01	0,01	0,07	0,08	0,07	0,01	0,01
10.Perzentile	2,58	7,60	4,2	0,003	0,01	0,02	0,10	0,13	0,20	0,23	0,09	0,01
untere Quartile	5,20	12,40	4,4	0,006	0,07	0,03	0,21	0,20	0,27	0,33	0,19	0,01
Median	12,43	20,00	4,7	0,019	0,14	0,09	0,40	0,34	0,44	0,52	0,32	0,04
obere Quartile	23,99	27,60	5,2	0,041	0,28	0,21	0,59	0,66	0,72	0,78	0,59	0,09
90.Perzentile	36,01	39,60	5,5	0,062	0,50	0,40	0,88	0,96	0,95	1,10	0,88	0,13
Maximum	60,69	67,60	6,3	0,178	0,71	1,07	3,03	2,31	2,79	3,89	2,87	0,47
Range	59,77	67,60	6,3	0,177	0,70	1,06	3,02	2,24	2,71	3,82	2,86	0,46
Kelley-Range	33,43	32,00	1,3	0,058	0,49	0,38	0,78	0,83	0,75	0,87	0,79	0,12
Quartilsdifferenz	18,79	15,20	0,8	0,035	0,21	0,18	0,38	0,46	0,45	0,45	0,40	0,08
Dispersionskoeff.	1,51	0,76	0,2	1,792	1,50	2,00	0,96	1,35	1,01	0,86	1,25	2,00

Tab.17b: Statistische Maßzahlen der Niederschlagsmengen- und Ionenkonzentrationsverteilungen für den Zeitraum 01.10.1997 bis 30.09.1998, Station: Lainz

Maßzahl	NS	Leif.	pH	H ⁺	Na ⁺	K ⁺	NH ₄ ⁺ -N	Cl ⁻	NO ₃ ⁻ -N	SO ₄ ²⁻ -S	Ca ²⁺	Mg ²⁺
	[mm]	[µS/cm]										
Minimum	0,06	0,00	0,0	0,000	0,01	0,01	0,01	0,05	0,06	0,09	0,01	0,01
10.Perzentile	0,32	4,00	2,5	0,000	0,01	0,01	0,19	0,11	0,25	0,34	0,04	0,01
untere Quartile	0,84	11,35	3,5	0,004	0,03	0,02	0,46	0,15	0,34	0,59	0,18	0,02
Median	2,31	23,60	4,4	0,021	0,10	0,04	0,71	0,28	0,56	1,37	0,37	0,05
obere Quartile	6,03	66,00	5,0	0,145	0,25	0,10	1,46	0,59	1,03	4,87	0,72	0,13
90.Perzentile	11,27	174,00	5,6	0,447	0,47	0,23	2,77	0,98	1,73	13,91	1,29	0,24
Maximum	41,91	999,90	6,5	3,090	2,35	1,57	7,99	4,06	3,57	33,33	2,70	0,60
Range	41,85	999,90	6,5	3,090	2,34	1,56	7,98	4,01	3,51	33,24	2,69	0,59
Kelley-Range	10,95	170,00	3,1	0,446	0,46	0,22	2,58	0,87	1,48	13,57	1,25	0,23
Quartilsdifferenz	5,19	54,65	1,5	0,141	0,23	0,08	1,01	0,44	0,69	4,27	0,55	0,11
Dispersionskoeff.	2,24	2,32	0,3	6,732	2,25	2,00	1,42	1,57	1,22	3,13	1,47	2,20

Tab.17c: Statistische Maßzahlen der Niederschlagsmengen- und Ionenkonzentrationsverteilungen für den Zeitraum 01.10.1997 bis 30.09.1998 Station: Lobau

Maßzahl	NS	Leif.	pH	H ⁺	Na ⁺	K ⁺	NH ₄ ⁺ -N	Cl ⁻	NO ₃ ⁻ -N	SO ₄ ²⁻ -S	Ca ²⁺	Mg ²⁺
	[mm]	[µS/cm]										
Minimum	0,09	0,00	0,0	0,000	0,01	0,01	0,01	0,07	0,00	0,09	0,01	0,01
10.Perzentile	0,14	0,00	0,0	0,002	0,01	0,01	0,01	0,12	0,14	0,21	0,09	0,01
untere Quartile	0,45	4,35	4,0	0,005	0,05	0,02	0,10	0,18	0,26	0,44	0,33	0,03
Median	1,33	14,20	4,6	0,018	0,12	0,07	0,34	0,32	0,61	0,77	0,61	0,08
obere Quartile	4,08	27,15	5,0	0,031	0,30	0,20	0,80	0,63	0,97	1,39	1,08	0,21
90.Perzentile	8,90	41,18	5,7	0,066	0,55	0,38	1,92	1,18	1,62	2,13	1,92	0,34
Maximum	48,79	137,70	7,2	0,178	5,83	8,58	4,92	6,15	3,52	7,00	3,26	0,63
Range	48,70	137,70	7,2	0,178	5,82	8,57	4,92	6,08	3,52	6,91	3,25	0,62
Kelley-Range	8,76	41,18	5,7	0,065	0,54	0,37	1,91	1,06	1,48	1,92	1,83	0,33
Quartilsdifferenz	3,63	22,80	1,1	0,026	0,25	0,19	0,70	0,45	0,71	0,96	0,76	0,18
Dispersionskoeff.	2,73	1,61	0,2	1,470	2,08	2,64	2,05	1,41	1,17	1,23	1,24	2,19

Tab.17d: Statistische Maßzahlen der Niederschlagsmengen- und Ionenkonzentrationsverteilungen für den Zeitraum 01.10.1997 bis 30.09.1998, Station: Bisamberg

Maßzahl	NS	Leif.	pH	H ⁺	Na ⁺	K ⁺	NH ₄ ⁺ -N	Cl ⁻	NO ₃ ⁻ -N	SO ₄ ²⁻ -S	Ca ²⁺	Mg ²⁺
	[mm]	[µS/cm]										
Minimum	0,09	0,00	0,0	0,000	0,01	0,01	0,01	0,22	0,12	0,29	0,01	0,01
10.Perzentile	0,47	9,94	4,3	0,001	0,02	0,04	0,39	0,41	0,35	0,41	0,55	0,01
untere Quartile	0,82	15,70	4,9	0,002	0,06	0,07	0,44	0,47	0,50	0,63	0,67	0,06
Median	1,47	18,10	5,1	0,007	0,09	0,14	0,58	0,74	0,63	0,80	1,00	0,13
obere Quartile	3,57	23,85	5,6	0,012	0,15	0,23	0,70	0,87	0,72	1,05	1,37	0,15
90.Perzentile	7,39	44,74	6,0	0,035	0,18	0,42	1,61	1,41	0,93	2,36	1,71	0,20
Maximum	17,51	83,30	6,6	0,123	4,48	3,41	3,04	2,87	2,57	3,80	5,70	0,64
Range	17,43	83,30	6,6	0,123	4,47	3,40	3,03	2,65	2,46	3,51	5,69	0,63
Kelley-Range	6,92	34,80	1,7	0,034	0,16	0,38	1,22	1,00	0,58	1,95	1,16	0,18
Quartilsdifferenz	2,75	8,15	0,7	0,010	0,09	0,16	0,27	0,41	0,22	0,41	0,70	0,09
Dispersionskoeff.	1,86	0,45	0,1	1,410	1,00	1,14	0,46	0,55	0,35	0,51	0,70	0,69

3.3 Tabellen zur Schwermetallanalytik

Tab.18a: Mengengewichtete Jahresmittelwerte der Konzentration an Niederschlagsinhaltsstoffen für den Zeitraum 01.10.1997 bis 30.09.1998

NS [mm]	Cd	Cr	Cu	Ni [µg/l]	Pb	V	Zn
Naßwald							
1126,4	0,159	0,146	1,623	0,715	1,573	0,220	10,618
Lainz							
608,9	0,228	0,159	1,192	0,938	13,624	0,352	7,660
Lobau							
446,1	0,178	0,141	0,893	0,734	2,037	0,505	7,765
Bisamberg							
302,4	0,342	0,181	2,289	3,722	1,960	0,499	13,549

Tab.18b: Mengengewichtete Jahresmittelwerte der Konzentration an Niederschlagsinhaltsstoffen für den Zeitraum 01.10.1997 bis 30.09.1998

NS [mm]	Cd	Cr	Cu	Ni [µval/l]	Pb	V	Zn
Naßwald							
1126,4	0,003	0,008	0,051	0,024	0,015	0,035	0,327
Lainz							
608,9	0,004	0,009	0,037	0,032	0,132	0,057	0,236
Lobau							
446,1	0,003	0,008	0,028	0,025	0,020	0,081	0,239
Bisamberg							
302,4	0,006	0,010	0,072	0,126	0,019	0,081	0,417

Tab.19a: Jahreseintrag der Niederschlagsinhaltsstoffe (nassen Deposition)
für den Zeitraum 01.10.1997 bis 30.09.1998

NS [mm]	Cd	Cr	Cu	Ni [mg/m ²]	Pb	V	Zn
Naßwald 1126,4	0,18	0,16	1,83	0,81	1,77	0,25	11,96
Lainz 608,9	0,14	0,10	0,73	0,57	8,30	0,21	4,66
Lobau 446,1	0,08	0,06	0,40	0,33	0,91	0,23	3,46
Bisamberg 302,4	0,10	0,05	0,69	1,13	0,59	0,15	4,10

Tab.19b: Jahreseintrag der Niederschlagsinhaltsstoffe (nassen Deposition)
für den Zeitraum 01.10.1997 bis 30.09.1998

NS [mm]	Cd	Cr	Cu	Ni [g/ha]	Pb	V	Zn
Naßwald 1126,4	1,79	1,64	18,28	8,06	17,72	2,47	119,61
Lainz 608,9	1,39	0,97	7,26	5,71	82,96	2,14	46,65
Lobau 446,1	0,79	0,63	3,98	3,28	9,09	2,25	34,64
Bisamberg 302,4	1,03	0,55	6,92	11,26	5,93	1,51	40,98

Tab.19c: Jahreseintrag der Niederschlagsinhaltsstoffe (nassen Deposition)
für den Zeitraum 01.10.1997 bis 30.09.1998

NS [mm]	Cd	Cr	Cu	Ni [µval/m²]	Pb	V	Zn
Naßwald 1126,4	3,19	9,46	57,13	27,31	17,12	39,90	368,03
Lainz 608,9	2,48	5,57	22,69	19,37	80,16	34,53	143,52
Lobau 446,1	1,42	3,63	12,45	11,11	8,78	36,35	106,58
Bisamberg 302,4	1,84	3,15	21,64	38,16	5,73	24,35	126,08

Tab.20: Mengengewichtete Halbjahresmittelwerte der Konzentration an Niederschlagsinhaltsstoffen für den Zeitraum 01.10.1997 bis 30.09.1998

Halbjahr	NS [mm]	Cd	Cr	Cu	Ni [µg/l]	Pb	V	Zn
Naßwald								
Winter	368,1	0,257	0,153	1,264	0,978	2,254	0,232	8,117
Sommer	758,3	0,111	0,142	1,797	0,588	1,242	0,214	11,832
Lainz								
Winter	265,8	0,254	0,212	1,374	1,261	27,156	0,503	10,704
Sommer	343,2	0,208	0,117	1,052	0,688	3,145	0,234	5,303
Lobau								
Winter	116,6	0,217	0,203	1,187	1,490	4,210	0,608	13,145
Sommer	329,5	0,164	0,119	0,789	0,467	1,267	0,469	5,860
Bisamberg								
Winter	114,0	0,481	0,231	1,997	5,182	4,023	0,764	19,443
Sommer	188,4	0,257	0,150	2,466	2,838	0,712	0,339	9,981

Tab 21: Halbjährliche nasse Deposition der Niederschlagsinhaltsstoffe für den Zeitraum 01.10.1997 bis 30.09.1998

Halbjahr	NS [mm]	Cd	Cr	Cu	Ni [µval/m²]	Pb	V	Zn
Naßwald								
Winter	368,1	0,38	0,79	3,51	3,08	1,88	2,06	21,99
Sommer	758,3	0,29	1,19	8,62	2,68	1,73	3,00	55,47
Lainz								
Winter	265,8	0,26	0,67	2,36	2,12	16,19	2,76	17,01
Sommer	343,2	0,27	0,42	2,24	1,44	1,86	1,52	11,35
Lobau								
Winter	116,6	0,10	0,28	1,05	1,42	1,25	1,71	10,81
Sommer	329,5	0,22	0,43	1,54	1,05	0,86	2,64	11,95
Bisamberg								
Winter	114,0	0,22	0,28	1,52	4,73	0,85	1,54	13,110
Sommer	188,4	0,23	0,34	3,55	4,55	0,26	1,28	14,40

Tab 22: Mengengewichtete Vierteljahresmittelwerte der Konzentration an Niederschlagsinhaltsstoffen für den Zeitraum 01.10.1997 bis 30.09.1998

Saison	NS [mm]	Cd	Cr	Cu	Ni [µg/l]	Pb	V	Zn
Naßwald								
Herbst	215,8	0,221	0,135	1,368	0,738	2,336	0,217	8,760
Winter	152,3	0,308	0,178	1,118	1,317	2,138	0,253	7,206
Frühjahr	302,2	0,083	0,183	2,375	0,875	1,465	0,289	10,893
Sommer	456,1	0,130	0,114	1,414	0,398	1,095	0,164	12,455
Lainz								
Herbst	175,7	0,285	0,227	1,478	1,153	33,401	0,565	10,298
Winter	90,1	0,193	0,185	1,170	1,473	14,979	0,382	11,497
Frühjahr	137,6	0,115	0,157	1,041	0,977	4,118	0,264	4,963
Sommer	205,5	0,270	0,090	1,060	0,495	2,494	0,214	5,531
Lobau								
Herbst	83,4	0,215	0,158	1,225	1,577	4,931	0,629	12,532
Winter	33,2	0,223	0,316	1,089	1,271	2,399	0,554	14,684
Frühjahr	130,3	0,141	0,159	0,854	0,518	0,854	0,670	6,248
Sommer	199,2	0,180	0,093	0,747	0,433	1,538	0,337	5,605
Bisamberg								
Herbst	70,0	0,495	0,194	1,007	6,174	4,461	0,496	16,291
Winter	44,0	0,460	0,290	3,571	3,604	3,325	1,190	24,457
Frühjahr	71,8	0,158	0,185	1,914	2,612	0,943	0,491	7,712
Sommer	116,6	0,318	0,129	2,807	2,977	0,569	0,245	11,379

Tab.23: Vierteljährliche nasse Deposition der Niederschlagsinhaltsstoffe
für den Zeitraum 01.10.1997 bis 30.09.1998

Saison	NS [mm]	Cd	Cr	Cu	Ni [μval/m ²]	Pb	V	Zn
Naßwald								
Herbst	215,8	0,273	0,63	3,54	2,09	1,90	1,79	22,40
Winter	152,3	0,523	1,01	3,46	4,50	1,84	2,42	21,41
Frühjahr	302,2	0,178	1,31	10,55	3,44	1,54	3,17	46,32
Sommer	456,1	0,371	1,11	7,34	2,17	1,85	2,88	61,54
Lainz								
Herbst	175,7	0,33	0,83	2,82	2,32	21,56	3,42	19,18
Winter	90,1	0,13	0,37	1,45	1,73	5,72	1,46	12,77
Frühjahr	137,6	0,10	0,42	1,59	1,48	1,70	1,25	6,96
Sommer	205,5	0,39	0,42	2,68	1,41	1,96	1,71	14,28
Lobau								
Herbst	83,4	0,12	0,30	1,28	1,75	1,63	2,09	12,61
Winter	33,2	0,06	0,24	0,47	0,60	0,30	0,76	6,29
Frühjahr	130,3	0,12	0,46	1,29	0,88	0,40	2,81	9,20
Sommer	199,2	0,28	0,41	1,70	1,15	1,16	2,54	13,75
Bisamberg								
Herbst	70,0	0,27	0,29	0,77	6,24	1,05	1,26	12,39
Winter	44,0	0,14	0,28	2,70	2,32	0,52	1,98	14,25
Frühjahr	71,8	0,09	0,26	1,40	2,66	0,20	1,19	6,58
Sommer	116,6	0,32	0,39	4,87	5,71	0,29	1,33	19,21

Tab.24a: Mengengewichtete Monatsmittelwerte der Konzentration an Niederschlagsinhaltsstoffen, Station: Naßwald

Monat [MM/JJ]	NS [mm]	Cd	Cr	Cu	Ni [µg/l]	Pb	V	Zn
Okt-97	100,43	0,11	0,16	1,70	0,96	3,15	0,29	10,86
Nov-97	64,45	0,40	0,12	1,07	0,48	1,33	0,16	7,84
Dez-97	50,92	0,22	0,12	1,08	0,64	1,99	0,15	5,79
Jan-98	14,45	0,82	0,35	1,73	1,25	3,41	0,45	12,47
Feb-98	9,83	0,17	0,21	1,81	2,95	6,11	0,38	12,12
Mrz-98	128,03	0,26	0,16	1,00	1,20	1,69	0,22	6,23
Apr-98	33,47	0,17	0,22	1,94	1,00	3,11	0,48	11,35
Mai-98	95,29	0,07	0,23	1,80	1,41	1,90	0,42	8,45
Jun-98	173,47	0,07	0,15	2,77	0,56	0,91	0,18	12,15
Jul-98	219,36	0,11	0,12	1,39	0,35	1,28	0,21	10,82
Aug-98	118,50	0,12	0,12	1,84	0,57	1,06	0,15	16,94
Sep-98	118,24	0,17	0,10	1,03	0,31	0,78	0,10	11,00

Tab.24b: Mengengewichtete Monatsmittelwerte der Konzentration an Niederschlagsinhaltsstoffen, Station: Lainz

Monat [MM/JJ]	NS [mm]	Cd	Cr	Cu	Ni [µg/l]	Pb	V	Zn
Okt-97	41,59	0,22	0,28	1,71	1,04	19,02	0,54	10,03
Nov-97	81,30	0,29	0,24	1,28	0,78	39,34	0,49	8,06
Dez-97	52,77	0,33	0,17	1,60	1,81	35,58	0,69	13,96
Jan-98	24,19	0,27	0,32	1,61	1,41	23,95	0,64	21,82
Feb-98	7,57	0,37	0,35	1,69	5,17	14,60	0,37	12,98
Mrz-98	58,32	0,14	0,11	0,92	1,02	11,30	0,28	7,02
Apr-98	27,49	0,19	0,22	1,39	1,87	9,45	0,28	8,95
Mai-98	48,24	0,09	0,18	0,83	0,84	2,88	0,35	4,07
Jun-98	61,91	0,10	0,11	1,05	0,68	2,72	0,19	3,88
Jul-98	81,82	0,28	0,09	1,51	0,49	3,66	0,23	5,54
Aug-98	27,23	0,27	0,10	0,84	0,36	1,80	0,20	4,05
Sep-98	96,50	0,26	0,09	0,74	0,54	1,70	0,20	5,94

Tab.24c: Mengengewichtete Monatsmittelwerte der Konzentration an Niederschlagsinhaltsstoffen, Station: Lobau

Monat [MM/JJ]	NS [mm]	Cd	Cr	Cu	Ni [µg/l]	Pb	V	Zn
Okt-97	12,49	0,12	0,14	1,00	1,47	1,34	0,39	8,64
Nov-97	39,71	0,13	0,15	1,33	1,59	4,62	0,67	10,58
Dez-97	31,24	0,36	0,17	1,18	1,61	6,76	0,67	16,56
Jan-98	12,46	0,30	0,43	1,20	2,00	2,64	0,68	20,44
Feb-98	2,46	0,19	0,56	1,80	1,03	5,86	0,74	16,65
Mrz-98	18,29	0,18	0,20	0,92	0,81	1,77	0,45	10,50
Apr-98	17,75	0,10	0,28	1,41	0,85	1,55	2,13	9,51
Mai-98	66,62	0,04	0,17	0,71	0,51	0,77	0,57	4,60
Jun-98	45,92	0,30	0,09	0,85	0,40	0,71	0,25	7,38
Jul-98	63,79	0,13	0,09	0,77	0,48	1,83	0,44	6,53
Aug-98	30,69	0,10	0,13	1,20	0,44	1,50	0,33	4,76
Sep-98	104,68	0,23	0,08	0,60	0,40	1,37	0,28	5,29

Tab.24d: Mengengewichtete Monatsmittelwerte der Konzentration an Niederschlagsinhaltsstoffen, Station: Bisamberg

Monat [MM/JJ]	NS [mm]	Cd	Cr	Cu	Ni [µg/l]	Pb	V	Zn
Okt-97	14,97	0,28	0,18	0,86	3,54	2,57	0,32	20,11
Nov-97	38,55	0,58	0,15	0,69	6,88	3,00	0,39	11,57
Dez-97	16,50	0,49	0,29	1,87	6,92	9,61	0,89	23,86
Jan-98	12,34	1,03	0,57	2,81	6,88	8,12	1,92	42,82
Feb-98	2,89	0,24	0,55	1,99	2,06	2,61	3,07	25,49
Mrz-98	28,79	0,24	0,14	4,06	2,36	1,34	0,69	16,48
Apr-98	15,32	0,13	0,19	1,69	1,94	0,88	0,60	6,65
Mai-98	18,44	0,12	0,30	3,91	2,31	2,13	0,73	9,40
Jun-98	38,03	0,19	0,12	1,04	3,03	0,39	0,33	7,32
Jul-98	61,07	0,38	0,07	2,67	3,78	0,28	0,23	10,97
Aug-98	3,93	0,21	0,17	1,29	2,45	0,51	0,12	10,65
Sep-98	51,59	0,25	0,19	3,08	2,06	0,91	0,27	11,92

Tab.25a: Monatliche nasse Deposition der Niederschlagsinhaltsstoffe, Station: Naßwald

Monat [MM/JJ]	NS [mm]	Cd	Cr	Cu	Ni [µval/m ²]	Pb	V	Zn
Okt-97	100,4	0,19	0,90	5,34	3,26	3,06	2,83	33,55
Nov-97	64,5	0,46	0,43	2,16	1,04	0,83	1,03	15,55
Dez-97	50,9	0,20	0,35	1,73	1,10	0,98	0,73	9,07
Jan-98	14,5	0,21	0,29	0,78	0,61	0,48	0,63	5,54
Feb-98	9,8	0,03	0,12	0,56	0,98	0,58	0,37	3,67
Mrz-98	128,0	0,60	1,16	3,98	5,20	2,09	2,79	24,56
Apr-98	33,5	0,10	0,43	2,02	1,13	1,01	1,56	11,68
Mai-98	95,3	0,13	1,27	5,37	4,54	1,75	3,96	24,77
Jun-98	173,5	0,22	1,50	15,04	3,29	1,52	3,05	64,85
Jul-98	219,4	0,44	1,48	9,52	2,61	2,72	4,41	73,02
Aug-98	118,5	0,26	0,85	6,82	2,30	1,22	1,80	61,76
Sep-98	118,2	0,36	0,68	3,82	1,25	0,89	1,12	40,01

Tab.25b: Monatliche nasse Deposition der Niederschlagsinhaltsstoffe, Station: Lainz

Monat [MM/JJ]	NS [mm]	Cd	Cr	Cu	Ni [µval/m ²]	Pb	V	Zn
Okt-97	41,6	0,16	0,66	2,23	1,47	7,64	2,22	12,83
Nov-97	81,3	0,42	1,10	3,24	2,15	30,90	3,94	20,16
Dez-97	52,8	0,31	0,53	2,65	3,24	18,14	3,57	22,67
Jan-98	24,2	0,12	0,44	1,22	1,16	5,60	1,51	16,24
Feb-98	7,6	0,05	0,15	0,40	1,33	1,07	0,28	3,03
Mrz-98	58,3	0,14	0,37	1,68	2,01	6,37	1,59	12,60
Apr-98	27,5	0,09	0,35	1,19	1,75	2,51	0,76	7,57
Mai-98	48,2	0,08	0,50	1,25	1,38	1,34	1,67	6,04
Jun-98	61,9	0,11	0,40	2,03	1,43	1,62	1,13	7,40
Jul-98	81,8	0,41	0,43	3,86	1,36	2,89	1,86	13,95
Aug-98	27,2	0,13	0,16	0,71	0,33	0,47	0,54	3,40
Sep-98	96,5	0,45	0,48	2,24	1,76	1,59	1,92	17,64

Tab.25c: Monatliche nasse Deposition der Niederschlagsinhaltsstoffe, Station: Lobau

Monat [MM/JJ]	NS [mm]	Cd	Cr	Cu	Ni [μval/m ²]	Pb	V	Zn
Okt-97	12,5	0,03	0,10	0,39	0,62	0,16	0,48	3,32
Nov-97	39,7	0,09	0,35	1,65	2,14	1,77	2,62	12,93
Dez-97	31,2	0,20	0,31	1,15	1,70	2,04	2,05	15,92
Jan-98	12,5	0,07	0,31	0,47	0,84	0,32	0,83	7,84
Feb-98	2,5	0,01	0,08	0,14	0,09	0,14	0,18	1,26
Mrz-98	18,3	0,06	0,22	0,52	0,50	0,31	0,80	5,91
Apr-98	17,7	0,03	0,29	0,78	0,51	0,27	3,71	5,19
Mai-98	66,6	0,05	0,65	1,47	1,15	0,50	3,73	9,42
Jun-98	45,9	0,24	0,25	1,23	0,63	0,31	1,11	10,43
Jul-98	63,8	0,15	0,35	1,53	1,04	1,13	2,72	12,81
Aug-98	30,7	0,05	0,22	1,15	0,46	0,45	0,99	4,50
Sep-98	104,7	0,43	0,50	1,97	1,43	1,39	2,87	17,04

Tab.25d: Monatliche nasse Deposition der Niederschlagsinhaltsstoffe, Station: Bisamberg

Monat [MM/JJ]	NS [mm]	Cd	Cr	Cu	Ni [μval/m ²]	Pb	V	Zn
Okt-97	15,0	0,08	0,16	0,40	1,80	0,37	0,47	9,26
Nov-97	38,6	0,40	0,34	0,84	8,99	1,12	1,49	13,72
Dez-97	16,5	0,14	0,28	0,97	3,87	1,53	1,44	12,12
Jan-98	12,3	0,23	0,41	1,08	2,88	0,97	2,32	16,26
Feb-98	2,9	0,01	0,09	0,18	0,20	0,07	0,87	2,27
Mrz-98	28,8	0,12	0,24	3,65	2,30	0,37	1,95	14,60
Apr-98	15,3	0,03	0,17	0,81	1,01	0,13	0,91	3,14
Mai-98	18,4	0,04	0,32	2,25	1,44	0,38	1,31	5,33
Jun-98	38,0	0,13	0,27	1,24	3,91	0,14	1,24	8,57
Jul-98	61,1	0,41	0,25	5,09	7,83	0,17	1,39	20,62
Aug-98	3,9	0,01	0,04	0,16	0,33	0,02	0,05	1,29
Sep-98	51,6	0,23	0,58	4,97	3,61	0,46	1,36	18,91

4. Diskussion der Ergebnisse

Ziel der Untersuchungen ist die Darstellung der Situation des Ioneneintrags aus der Atmosphäre sowie der zeitlichen und der räumlichen Unterschiede der nassen Deposition im Untersuchungsgebiet. Die Ergebnisse der Diskussion der Niederschlagsuntersuchungen des Untersuchungszeitraums 1997/98 werden in drei Kapiteln zusammengefaßt. Im Zusammenhang mit den Ergebnissen analoger Untersuchungen in anderen Bundesländern wird die räumliche Verteilung der nassen Deposition dargestellt. Basierend auf den Meßergebnissen des Untersuchungsjahres 1997/98 wird die zeitliche Variabilität der mit dem Niederschlagswasser deponierten Ioneneinträge diskutiert. Zunächst werden jedoch die Verteilungen der Meßwerte der Niederschlagsmessungen untersucht. Sie sollen Aufschluß über die Bereiche der auftretenden Ionenkonzentrationen im Niederschlagswasser und über die Größenordnungen des Ioneneintrags pro Tag geben.

4.1 Statistische Beschreibung der Meßwerte

Da die berechneten mittleren mengengewichteten Konzentrationen nur die mittlere Belastung des Niederschlagswassers ausdrücken, wurden zusätzliche Parameter zur Beschreibung der Meßwertverteilungen berechnet. Als erstes wurden die Niederschlagsmengen pro Tag untersucht. Die Verteilung dieser Niederschlagsmengen ist stark asymmetrisch. Tage mit hohen Niederschlagsmengen sind selten. Dennoch sind diese Niederschlagsereignisse für den Gesamteintrag an Niederschlagswasser von großer Bedeutung. Im Schnitt fielen innerhalb der 12 % niederschlagsreichsten Tage an die 49 % des diesjährigen Niederschlags (Tab. 13).

Die Verteilungen der auftretenden Ionenkonzentrationen waren stark asymmetrisch (Tab. 17). Geringe Konzentrationswerte waren häufig, hohe Ionenkonzentrationen traten selten auf. Die Mediane der Verteilungen der Schwefel- und Stickstoffkomponenten betragen für die Stationen Naßwald, Lainz, Lobau und Bisamberg 0,6, 1,8, 0,8 und 0,9 mg Sulfatschwefel pro Liter, 0,4, 0,5, 0,4 und 0,6 mg Nitratstickstoff pro Liter und 0,4, 0,6, 0,5 und 0,7 mg Ammoniumstickstoff pro Liter. Die geringsten Konzentrationen wurden jeweils an der Niederösterreichischen Meßstelle gemessen.

Zwischen der Niederschlagsmenge pro Tag und der Konzentration an Ionen im Niederschlagswasser besteht ein stochastischer Zusammenhang. Mit zunehmender Niederschlagsmenge nimmt die Konzentration an Inhaltsstoffen im Mittel ab (Tab. 14). Während die Konzentrationswerte der Niederschlagsproben mit geringen Niederschlagsmengen stark streuen, weisen die Tagesproben mit hohen Niederschlagsmengen geringe Ionenkonzentrationen auf. Trotz der hohen Konzentrationen und der großen Häufigkeit bewirken die Tage mit geringen Niederschlägen relativ wenig Eintrag an Ionen. Die seltenen, aber ergiebigen Niederschläge (8 bis 64 mm pro Tag) verursachten dagegen beachtliche Stoffeinträge (Tab. 15, 16).

Als Beispiel sei an dieser Stelle die Station Naßwald angeführt, an der in der Untersuchungsperiode 1997/98 35 Ereignisse mit Niederschlagsmengen bis zu 8 mm (das sind 51% aller an dieser Station gesammelten Proben) nur etwa 14% des gesamten Sulfatschwefeleintrages bewirkten, während die 14 Ereignisse mit 32 bis 64 mm Niederschlag 32% des gesamten Sulfatschwefeleintrages, also einen Faktor von ungefähr 3 höheren Anteil ausmachten. Die Verteilung der Niederschlagsmengen im Gebiet Naßwald war im Vergleich zu den Wiener Meßstellen deutlich zu höheren Mengen hin verschoben.

In die oben angesprochene Klasse "32 bis 64 mm Niederschlag" fielen in Naßwald in der Untersuchungsperiode 20% der gesammelten Proben, während an den Wiener Meßstellen nur 1 bis 2% der gesammelten Proben vergleichbar hohe Mengen aufwiesen. Dem entsprechend war auch die Gesamtniederschlagsmenge in Naßwald mit 1084 mm um etwa einen Faktor 2 höher als die im Wiener Jahresmittel.

4.2 Räumliche Variabilität für Österreich

Aufgrund der Messungen der nassen Deposition in Wien und anderen Bundesländern sowie der Informationen aus Niederschlagsberechnungen sind detaillierte Aussagen über die räumlichen Unterschiede der Niederschlagsqualität und des jährlichen Ioneneintrags im untersuchten Gebiet möglich. Für den Untersuchungszeitraum Oktober 1997 bis September 1998 wurden für die vom IAC analysierten österreichische Niederschlagsmeßstellen die mit den Niederschlagsmengen gewichteten mittleren Ionenkonzentrationen und die Jahresdepositionsmengen berechnet. In den Tabellen 26a und 26b sind die Konzentrationsmittelwerte in mg/l und $\mu\text{val/l}$, in den Tabellen 27a und 27b die jährlichen Depositionssummen in g/m^2 und mval/m^2 angegeben.

Die räumliche Verteilung der mengengewichteten Jahreskonzentrationen im Niederschlag sowie der Einträge an Sulfat-Schwefel, Ammonium-Stickstoff und Nitrat-Stickstoff ist darüberhinaus in den Abbildungen 2 bis 4 dargestellt. In den Österreichkarten sind die Niederschlagsmeßstellen mit Pfeilen gekennzeichnet, die Konzentrationswerte sind auf eine Nachkommastelle gerundet angegeben. Die Pfeile sind in vier Größen- und Schattierungsklassen eingeteilt, um die Verteilungsstrukturen besser visualisieren zu können.

Bei der räumlichen Verteilung der Ionenkonzentrationen ist ein West-Ost-Gradient zu bemerken. Die Ionenkonzentrationen im Niederschlagswasser sind im Westen Österreichs geringer als in den östlichen Bundesländern. Ein weiterer Unterschied besteht zwischen den Stationen im inneralpinen Raum und den Stationen nördlich, östlich und südlich der Alpen. In inneralpiner Gebieten sind die Ionenkonzentrationen geringer als im Alpenvorland. Diese Gradienten wurden schon bei Puxbaum et al. (1991) für die Stationen Reutte, Kufstein und Haunsberg mit Daten aus den Jahren 1987/88 und 1988/89 aufgezeigt und können hier wieder bestätigt werden. Die Ionenkonzentrationen im Niederschlagswasser im Bereich der Wiener Meßstellen sind vergleichbar mit den Werten der niederösterreichischen Stationen Litschau, Ostrong und Mitterhof mit den charakteristisch hohen Werten im österreichischen Meßnetz. Dagegen weist Naßwald niedrigere Ionenkonzentrationen auf, die ins Bild der voralpinen Stationen, wie Lunz und Josefsberg, passen (Kalina und Puxbaum, 1994 und 1995).

Der durch Niederschläge deponierte Eintrag an Ionen ist sowohl von der Konzentration an Ionen im Niederschlagswasser als auch von der gefallenen Wassermenge abhängig. Deshalb sind die voralpinen Stationen (1084 mm Niederschlag in Naßwald 1997/98 im Vergleich zu etwa 500 mm im Wiener Raum) mit höheren Depositionen belastet als die Stationen im Wiener Raum. In Naßwald wurden im Untersuchungsjahr 1997/98 6 kg Schwefel, 9 kg Stickstoff, 3 kg Kalzium und 4 kg Chlorid pro ha eingetragen. Durch nasse Deposition wurden im Gebiet der Wiener Meßstellen 1997/98 5 kg Schwefel, 5 kg Stickstoff, 2 kg Kalzium und 2 kg Chlorid pro ha eingetragen.

Die in den folgenden Tabellen 26a und 26b angeführten jährlichen Konzentrationsmittelwerte für die Stationen Litschau, Lunz, Ostrong und Mitterhof basieren auf Untersuchungen im Zeitraum April 1998 bis September 1998. Die Depositionswerte für das hydrologische Jahr Oktober 1997 bis September 1998 wurden unter Zuhilfenahme der Niederschlagsdaten für die Monate Oktober 1997 bis März 1998 berechnet. Alle Jahresmittelwerte für diese Stationen sind daher nur als Näherungswerte zu betrachten.

Weiters ist zu beachten, daß bei den Stationen Litschau und Mitterhof zahlreiche Proben (ungefähr 15%) sehr hohe Natrium- bzw. Sulfat-Konzentrationen aufweisen (größer 10 mg/l), deren Quelle bislang nicht eruiert werden konnte. Bis durch weitere Untersuchungen geklärt ist, ob es sich um Kontaminationen oder tatsächlich sehr konzentrierte Niederschlagsproben handelt, werden diese Werte für die Berechnungen berücksichtigt und nicht als verunreinigt ausgeschieden.

Tab.26a: Bundesländervergleich der am IAC ausgewerteten mengengewichteten Jahresmittelwerte der Konzentration an Niederschlagsinhaltsstoffen für den Zeitraum 01.10.1997 bis 30.09.1998

Station	NS [mm]	pH	H ⁺	NH ₄ ⁺ -N	Na ⁺	K ⁺	Ca ²⁺ [mg/l]	Mg ²⁺	Cl ⁻	NO ₃ ⁻ -N	SO ₄ ²⁻ -S
Tirol:											
Reutte	1307	5,2	0,006	0,29	0,06	0,03	0,35	0,04	0,27	0,28	0,28
Kufstein	1256	4,8	0,016	0,51	0,08	0,03	0,19	0,02	0,17	0,43	0,43
Innervillgraten	693	5,1	0,008	0,46	0,04	0,09	0,20	0,03	0,10	0,25	0,37
Salzburg:											
Haunsberg	761	5,8	0,002	0,65	0,13	0,04	1,54	0,03	1,31	0,49	0,47
Werfenweng	862	5,5	0,003	0,38	0,34	0,12	0,50	0,14	0,49	0,34	0,37
Sonnblick	1748	5,4	0,004	0,18	0,31	0,03	0,22	0,02	0,22	0,17	0,30
Niederösterr.:											
Naßwald	1084	4,5	0,035	0,40	0,12	0,12	0,30	0,04	0,33	0,42	0,54
Litschau	597	5,2	0,006	0,89	0,95	0,14	0,47	0,05	0,50	0,46	0,90
Lunz	1736	4,9	0,014	0,45	0,04	0,02	0,20	0,02	0,13	0,37	0,46
Ostrong	771	4,9	0,012	0,47	0,09	0,17	0,25	0,05	0,18	0,37	0,51
Mitterhof I)	350	5,2	0,006	0,51	1,57	0,10	0,55	0,07	0,27	0,41	1,05
Wien:											
Lainz	605	4,1	0,081	0,63	0,08	0,04	0,27	0,04	0,20	0,46	1,76
Lobau	438	5,2	0,006	0,48	0,07	0,18	0,45	0,07	0,22	0,44	0,79
Bisamberg	304	5,0	0,010	0,66	0,12	0,24	1,08	0,12	0,82	0,59	0,85
Kärnten:											
Naßfeld	1903	4,9	0,012	0,39	0,17	0,02	0,24	0,06	0,28	0,32	0,55
Vorarlberg:											
Hard II)	859	5,1	0,009	0,30	0,15	0,69	1,09	0,14	0,45	0,46	0,55

I) Zeitraum: 01/98 - 09/98

II) Zeitraum: 04/97 - 03/98

Tab.26b: Bundesländervergleich der am IAC ausgewerteten mengengewichteten Jahresmittelwerte der Konzentration an Niederschlagsinhaltsstoffen für den Zeitraum 01.10.1997 bis 30.09.1998

Station	NS [mm]	pH	H ⁺	NH ₄ ⁺	Na ⁺	K ⁺	Ca ²⁺ [µval/l]	Mg ²⁺	Cl ⁻	NO ₃ ⁻	SO ₄ ²⁻
Tirol:											
Reutte	1307	5,2	6,14	21,05	2,76	0,73	17,72	3,08	7,47	19,99	17,55
Kufstein	1256	4,8	16,29	36,33	3,55	0,71	9,29	1,80	4,87	30,48	26,67
Innervillgraten	693	5,1	8,13	32,89	1,82	2,24	9,84	2,41	2,93	17,95	23,14
Salzburg:											
Haunsberg	761	5,8	1,78	46,70	5,81	1,14	77,21	2,68	36,84	34,97	29,08
Werfenweng	862	5,5	3,00	27,00	14,65	2,95	25,10	11,19	13,89	24,36	23,00
Sonnblick	1748	5,4	4,05	13,07	13,28	0,68	11,24	1,45	6,29	12,42	18,82
Niederösterr.:											
Naßwald	1084	4,5	35,13	28,33	5,43	3,13	15,21	3,46	9,31	29,90	33,94
Litschau	597	5,2	6,04	63,82	41,22	3,69	23,51	4,44	14,08	33,13	56,02
Lunz	1736	4,9	13,93	32,46	1,87	0,59	10,04	2,02	3,72	26,41	28,74
Ostrong	771	4,9	12,30	33,48	3,87	4,30	12,27	3,90	4,93	26,46	31,58
Mitterhof I)	350	5,2	5,68	36,42	68,30	2,54	27,67	5,55	7,47	29,57	65,92
Wien:											
Lainz	605	4,1	80,97	45,21	3,36	0,98	13,61	3,24	5,75	32,54	110,28
Lobau	438	5,2	6,19	33,93	3,23	4,52	22,61	5,68	6,20	31,43	49,48
Bisamberg	304	5,0	10,03	47,10	5,40	6,28	54,18	9,68	23,01	41,83	53,23
Kärnten:											
Naßfeld	1903	4,9	12,02	27,87	7,45	0,52	12,22	4,55	7,82	22,82	34,53
Vorarlberg:											
Hard II)	859	5,1	8,76	21,30	6,32	17,69	54,63	11,18	12,73	32,75	34,53

I) Zeitraum: 01/98 - 09/98

II) Zeitraum: 04/97 - 03/98

Tab.27a: Bundesländervergleich der am IAC ausgewerteten Jahreseinträge der Niederschlagsinhaltsstoffe (Nasse Deposition) für den Zeitraum 01.10.1997 bis 30.09.1998

Station	NS [mm]	H ⁺	NH ₄ ⁺ -N	Na ⁺	K ⁺	Ca ²⁺ [g/m ²]	Mg ²⁺	Cl ⁻	NO ₃ ⁻ -N	SO ₄ ²⁻ -S
Tirol:										
Reutte	1307	0,01	0,39	0,08	0,04	0,46	0,05	0,35	0,37	0,37
Kufstein	1256	0,02	0,64	0,10	0,03	0,23	0,03	0,22	0,54	0,54
Innervillgraten	693	0,01	0,32	0,03	0,06	0,14	0,02	0,07	0,17	0,26
Salzburg:										
Haunsberg	761	0,00	0,50	0,10	0,03	1,18	0,02	1,00	0,37	0,35
Werfenweng	862	0,00	0,33	0,29	0,10	0,43	0,12	0,42	0,29	0,32
Sonnblick	1748	0,01	0,32	0,53	0,05	0,39	0,03	0,39	0,30	0,53
Niederösterreich:										
Naßwald	1084	0,04	0,43	0,14	0,13	0,33	0,05	0,36	0,45	0,59
Litschau	597	0,00	0,53	0,57	0,09	0,28	0,03	0,30	0,28	0,53
Lunz	1736	0,02	0,79	0,07	0,04	0,35	0,04	0,23	0,64	0,80
Ostrong	771	0,01	0,36	0,07	0,13	0,19	0,04	0,14	0,29	0,39
Mitterhof I)	350	0,00	0,18	0,55	0,03	0,19	0,02	0,09	0,14	0,37
Wien:										
Lainz	605	0,05	0,38	0,05	0,02	0,16	0,02	0,12	0,28	1,07
Lobau	438	0,00	0,21	0,03	0,08	0,20	0,03	0,10	0,19	0,35
Bisamberg	304	0,00	0,20	0,04	0,07	0,33	0,04	0,25	0,18	0,26
Kärnten:										
Naßfeld	1903	0,02	0,74	0,33	0,04	0,46	0,11	0,53	0,61	1,05
Vorarlberg:										
Hard II)	859	0,01	0,26	0,12	0,59	0,94	0,12	0,39	0,39	0,47

I) Zeitraum: 01/98 - 09/98

II) Zeitraum: 04/97 - 03/98

Tab.27b: Bundesländervergleich der am IAC ausgewerteten Jahreseinträge der Niederschlagsinhaltsstoffe (Nasse Deposition) für den Zeitraum 01.10.1997 bis 30.09.1998

Station	NS [mm]	H ⁺	NH ₄ ⁺ -N	Na ⁺	K ⁺	Ca ²⁺ [mval/m ²]	Mg ²⁺	Cl ⁻	NO ₃ ⁻ -N	SO ₄ ²⁻ -S
Tirol:										
Reutte	1307	8,03	27,51	3,60	0,95	23,16	4,02	9,76	26,13	22,94
Kufstein	1256	20,46	45,65	4,46	0,89	11,67	2,26	6,12	38,29	33,51
Innervillgraten	693	5,63	22,79	1,26	1,55	6,82	1,67	2,03	12,44	16,04
Salzburg:										
Haunsberg	761	1,35	35,54	4,42	0,86	58,77	2,04	28,04	26,61	22,13
Werfenweng	862	2,58	23,26	12,62	2,54	21,62	9,64	11,96	20,98	19,81
Sonnblick	1748	7,08	22,85	23,21	1,20	19,66	2,53	11,00	21,71	32,89
Niederösterreich:										
Naßwald	1084	38,07	30,70	5,89	3,39	16,48	3,75	10,09	32,40	36,78
Litschau	597	3,60	38,08	24,59	2,20	14,03	2,65	8,40	19,77	33,42
Lunz	1736	24,19	56,36	3,25	1,02	17,43	3,51	6,47	45,86	49,91
Ostrong	771	9,49	25,82	2,98	3,32	9,46	3,01	3,80	20,41	24,36
Mitterhof I)	350	1,99	12,73	23,88	0,89	9,67	1,94	2,61	10,34	23,04
Wien:										
Lainz	605	49,00	27,36	2,03	0,59	8,24	1,96	3,48	19,69	66,74
Lobau	438	2,71	14,85	1,41	1,98	9,89	2,49	2,71	13,75	21,65
Bisamberg	304	3,05	14,31	1,64	1,91	16,46	2,94	6,99	12,71	16,17
Kärnten:										
Naßfeld	1903	22,88	53,03	14,17	0,98	23,25	8,65	14,88	43,42	65,72
Vorarlberg:										
Hard II)	859	7,53	18,31	5,43	15,21	46,95	9,60	10,94	28,14	29,68

I) Zeitraum: 01/98 - 09/98

II) Zeitraum: 04/97 - 03/98



Abb.2a,b: Räumliche Verteilung der mengengewichteten SO₄²⁻-S Jahreskonzentrationen im Niederschlag sowie der SO₄²⁻-S Einträge für den Zeitraum Oktober 1997 bis September 1998 (für Station Mitterhof: Jänner bis September 1998; für Station Hard: April 1997 bis März 1998)



Abb.3a,b: Räumliche Verteilung der mengengewichteten NH₄⁺-N Jahreskonzentrationen im Niederschlag sowie der NH₄⁺-N Einträge für den Zeitraum Oktober 1997 bis September 1998 (für Station Mitterhof: Jänner bis September 1998; für Station Hard: April 1997 bis März 1998)

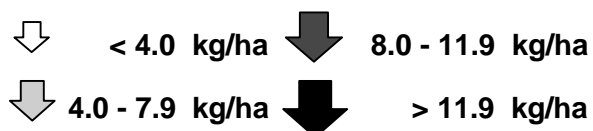
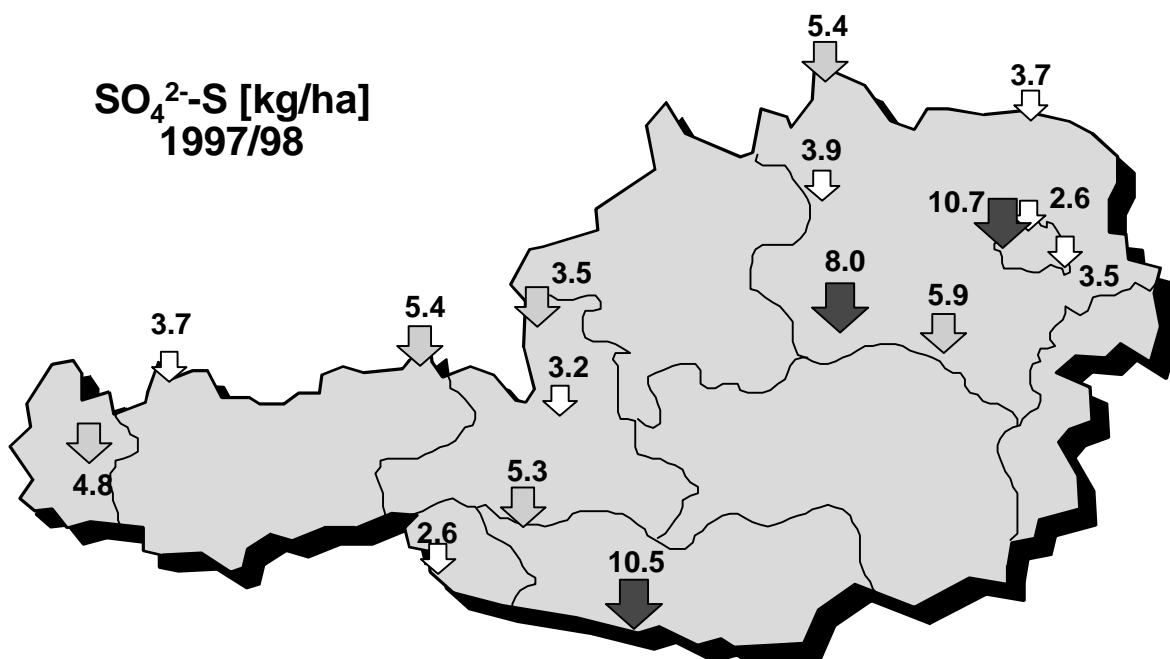
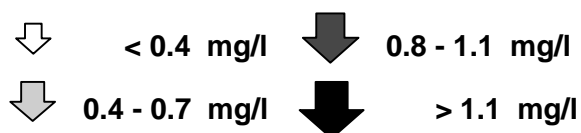
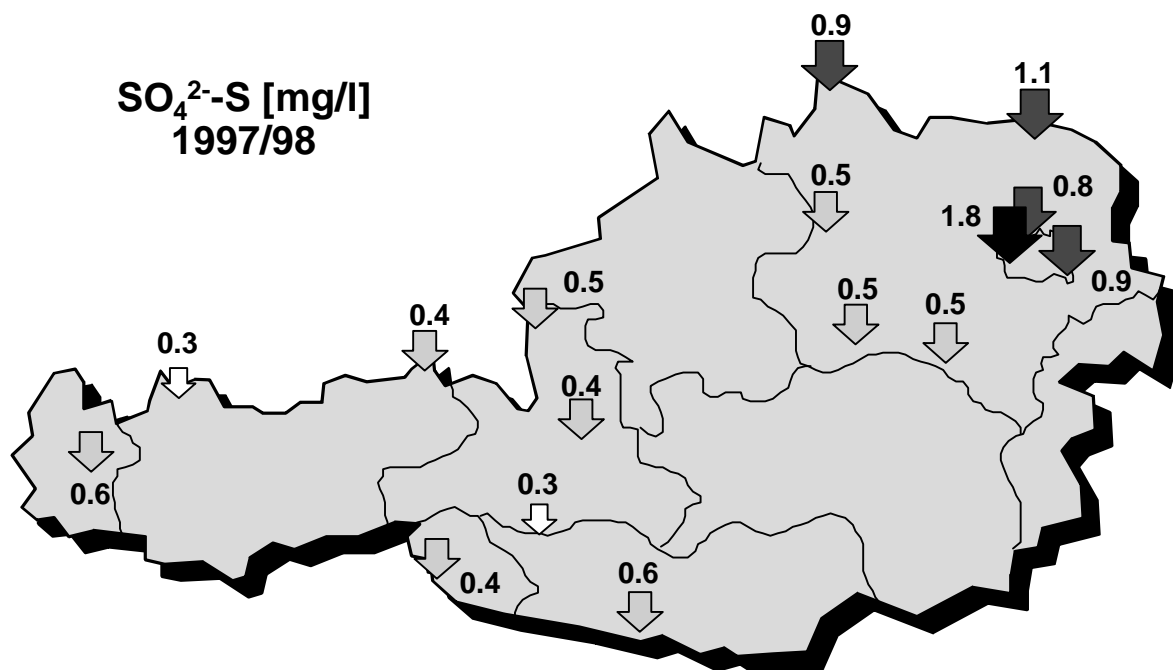

Abb.4a,b: Räumliche Verteilung der mengengewichteten NO₃⁻-N Jahreskonzentrationen im Niederschlag sowie der NO₃⁻-N Einträge für den Zeitraum Oktober 1997 bis September 1998 (für Station Mitterhof: Jänner bis September 1998; für Station Hard: April 1997 bis März 1998)

4.3 Zeitliche Variabilität

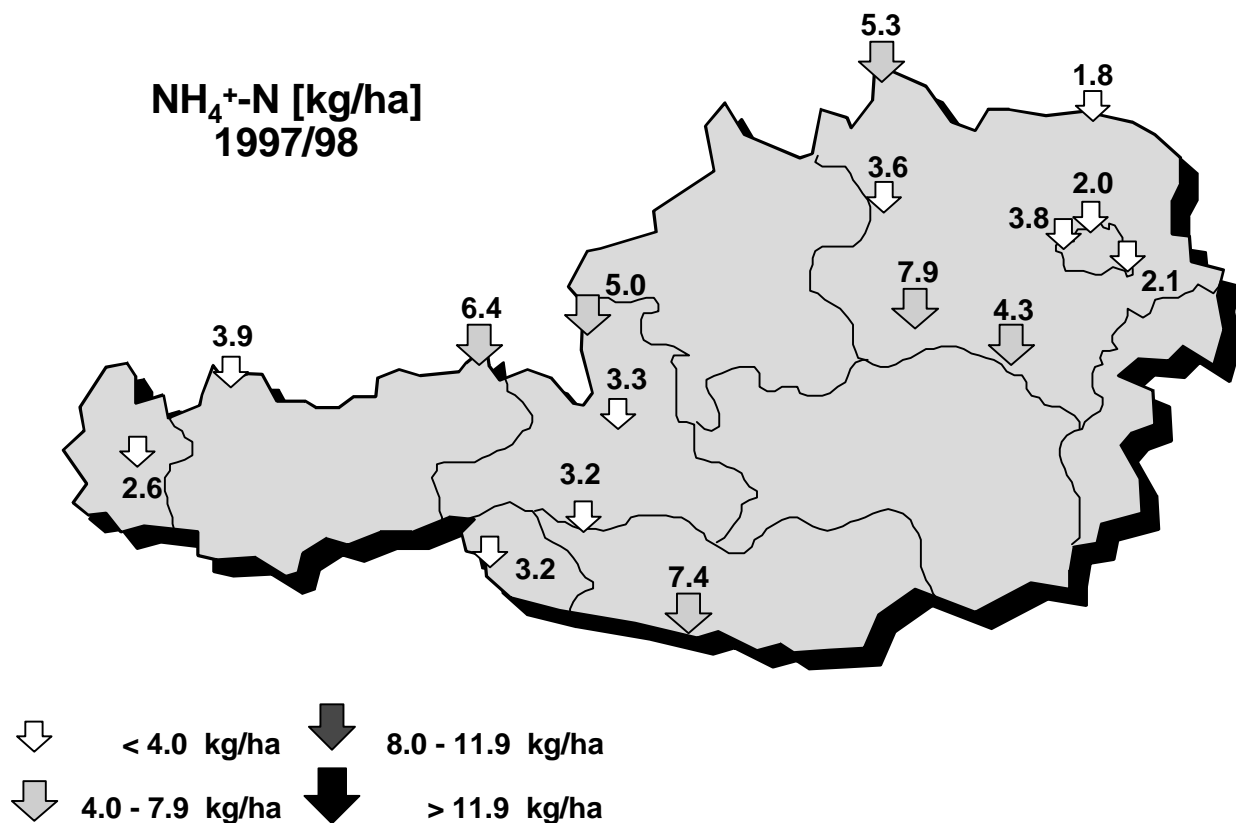
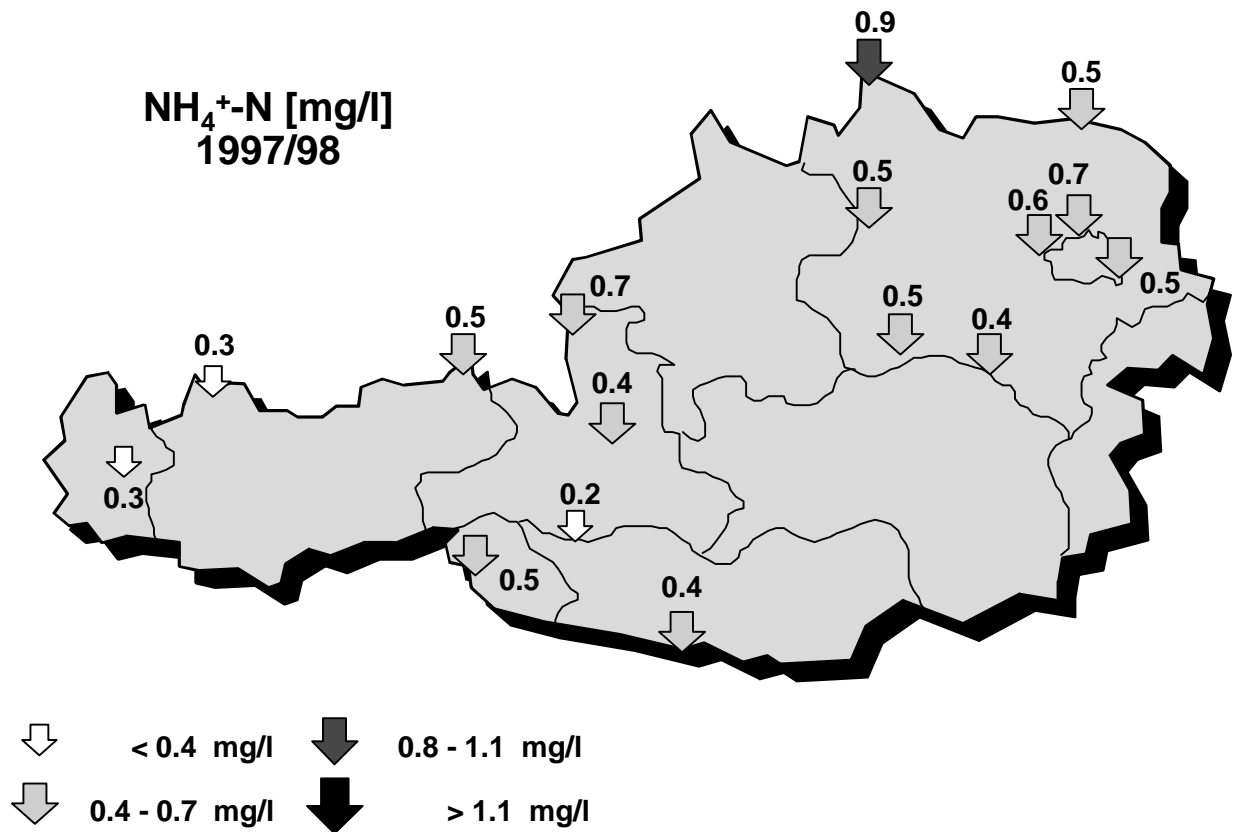
Im allgemeinen weisen die Ionenkonzentrationen im Niederschlagswasser eine starke saisonale Variation auf. In den Wintermonaten sind die Ionenkonzentrationen geringer als in der Periode vom Frühjahr bis zum Herbst. L. Horváth und E. Mészáros (1974, 1984) sowie H. Rodhe und L. Granat (1984) untersuchten die jahreszeitlichen Abhängigkeiten von Sulfat- und Nitratkonzentrationen im Niederschlagswasser an verschiedenen Standorten in Europa. Übereinstimmend stellten sie die geringsten Ionenkonzentrationen während der Wintermonate, die höchsten im Frühjahr und im Sommer fest. Auffällig war in allen Zeitreihen das Auftreten eines lokalen Konzentrations-Maximums im Zeitraum März bis April. Auch die Ergebnisse von Messungen in Österreich weisen auf saisonabhängige regelmäßige Erhöhungen der Konzentration an Ionen im Niederschlagswasser hin (Puxbaum et al. 1991, Kalina et al. 1995). Jahreszeitlich unterschiedlich starke Emissionen sowie jahreszeitliche Unterschiede bei luftchemischen Prozessen dürften ursächlich für das saisonabhängige Auftreten hoher Ionenkonzentrationen im Niederschlagswasser sein (Kovar und Puxbaum 1990, Hedin et al. 1991, Kasper und Puxbaum 1994, Kalina und Puxbaum 1994).

Für die Meßstellen im Wiener Raum und in Naßwald wurden auf Basis der Meßdaten des Untersuchungszeitraumes Oktober 1997 bis September 1998 die mittleren mengengewichteten Ionenkonzentrationen der Halbjahre, Quartale und Monate berechnet (Tab.7 bis Tab.12). Im Mittel waren die Ionenkonzentrationen im Frühjahr höher als im Winterhalbjahr. Hohe Sulfat-, Nitrat- und Ammoniumkonzentrationen treten im Jänner bzw. im Februar und dann wieder im Frühjahr auf. In den Abb. 5a-d sind die mittleren mengengewichteten Konzentrationswerte pro Monat als Jahresgang der Anionen- und Kationenkonzentrationen im Niederschlagswasser für die Untersuchungsperiode an den Meßstellen im Wiener Raum und in Naßwald dargestellt. Die Frühjahrsmaxima waren in der gegenständlichen Untersuchungsperiode generell in den Jänner, bzw. Februar verschoben. Die hohen Werte an der Station Bisamberg in den Monaten Jänner und Februar 1998 sind durch die geringen Probenmengen (z.B.: Station Bisamberg: im Februar gab es 3 Proben mit zusammen nur 2,9 mm Niederschlag) und den damit verbundenen höheren Konzentrationen erklärbar. Dadurch wurde bei allen Stationen das eigentliche Frühjahrsmaxima im März und April überdeckt. Im Prinzip können also aus den Daten dieser beiden Monate keine allgemein gültigen Aussagen über den jahreszeitlichen Verlauf abgeleitet werden. Die, wie schon im Vorjahr in der Lobau aufgetretenen, hohen Natrium-, Kalium- und Kalziumwerte im Herbst sind auch heuer gemessen worden und konnten nur mit lokalen Einflüssen erklärt werden. Ebenfalls nur durch lokale Einflüsse sind die hohen Sulfatwerte an der Meßstelle Lainz im Zeitraum Oktober bis Dezember 1997 zu erklären. Da der Verlauf der H^+ -Konzentration in diesem Zeitraum einen zum Sulfat parallelen Gang aufweist, liegt die Vermutung nahe, daß es sich um Schwefelsäure-Einträge handelt. Die Station Bisamberg zeigt wie im Vorjahr relativ hohe Kalzium- und Chloridwerte, die keinen parallelen Gang zu den übrigen Ionen wie Sulfat oder Nitrat aufweisen und auch in keiner speziellen Niederschlagsklasse aufscheinen. Die Ursache für dieses Phänomen, das Stationen in Nieder-, Oberösterreich und Salzburg betrifft, ist noch ungeklärt, zumal die Stationsbetreuer lokale Kontaminationen ausschließen.

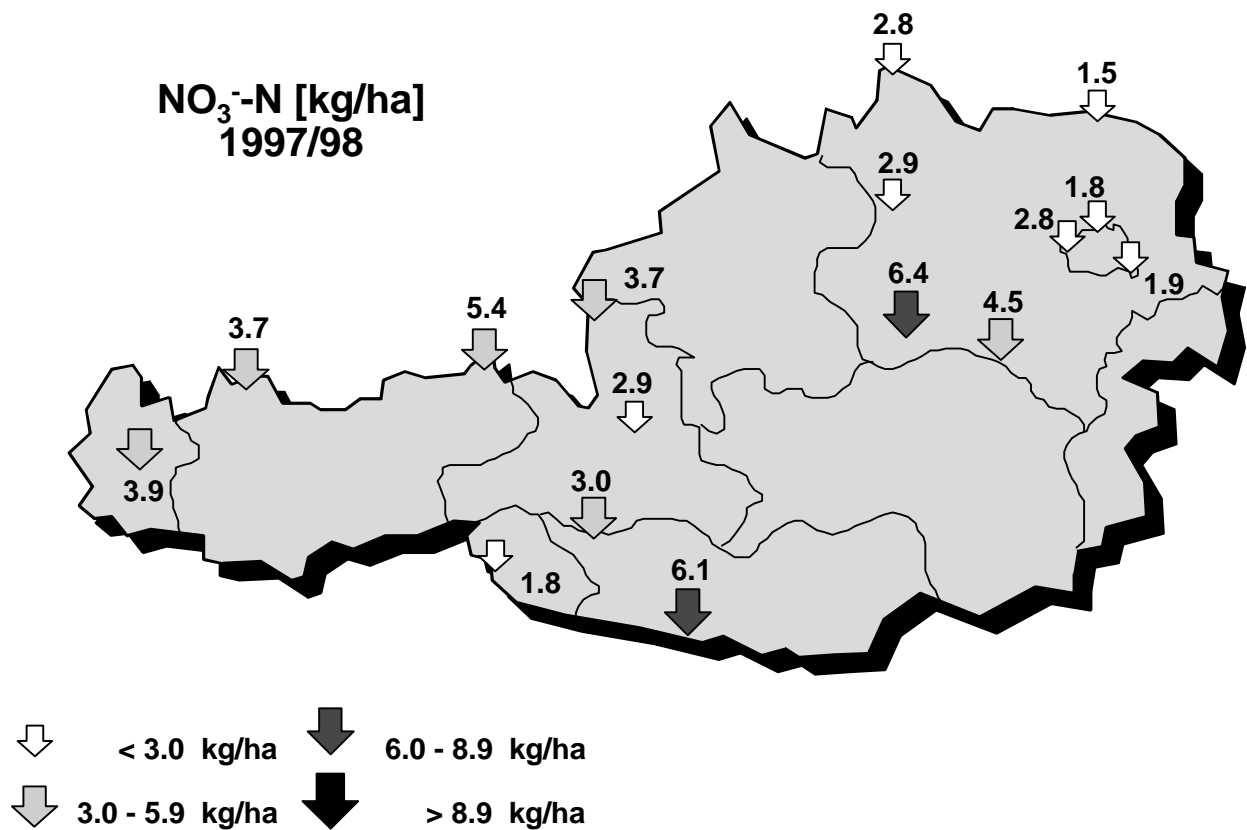
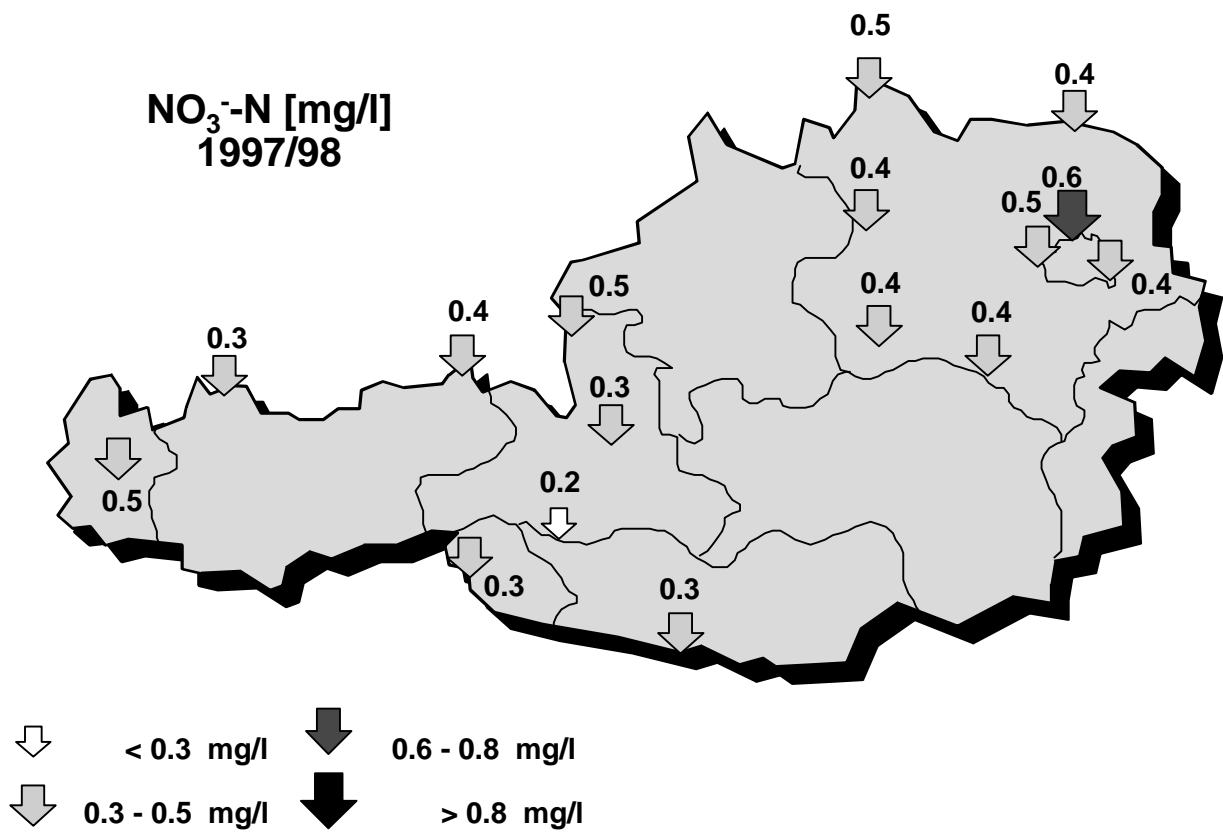
Wie bereits angedeutet sind auch die Niederschlagsmengen jahreszeitlich stark unterschiedlich. Ein Großteil der jährlichen Niederschläge fiel auch diese Saison während des Sommers (etwa einen Faktor 2 höher als im Winterhalbjahr). Daraus resultierten hohe Ioneneinträge im Frühjahr und in den Sommermonaten, was in den Jahresgängen der Ioneneinträge (Abb. 6a-d) deutlich zu erkennen ist. Aufgrund der charakteristischen höheren Niederschlagsmenge im Gebiet Naßfeld (Faktor 2 höher als im Wiener Raum) waren auch die Ioneneinträge deutlich höher als an den Wiener Stationen (größere Skalierung in Abb.6a beachten). Zusätzlich zu den saisonabhängigen Unterschieden des Ioneneintrags traten starke tägliche Unterschiede auf. Der Ioneneintrag durch nasse Deposition ist ungleichmäßig (Smith und Hunt, 1978). Vergleicht man beispielsweise an der Station Lobau den niederschlagsstärksten Tag im September (05.09.98: 48,8 mm) mit der Monatsniederschlagssumme im Februar (2,5 mm) wird diese Aussage deutlich bestätigt. Durch Phasen ohne Niederschlag unterbrochen werden die Ionen "schubweise" deponiert.



Abb.5a: Zeitreihe der monatlichen Kationen- und Anionenkonzentrationen im Niederschlag für den Zeitraum Oktober 1997 bis September 1998 an der Station: Naßwald



Abb.5b: Zeitreihe der monatlichen Kationen- und Anionenkonzentrationen im Niederschlag für den Zeitraum Oktober 1997 bis September 1998 an der Station: Lainz

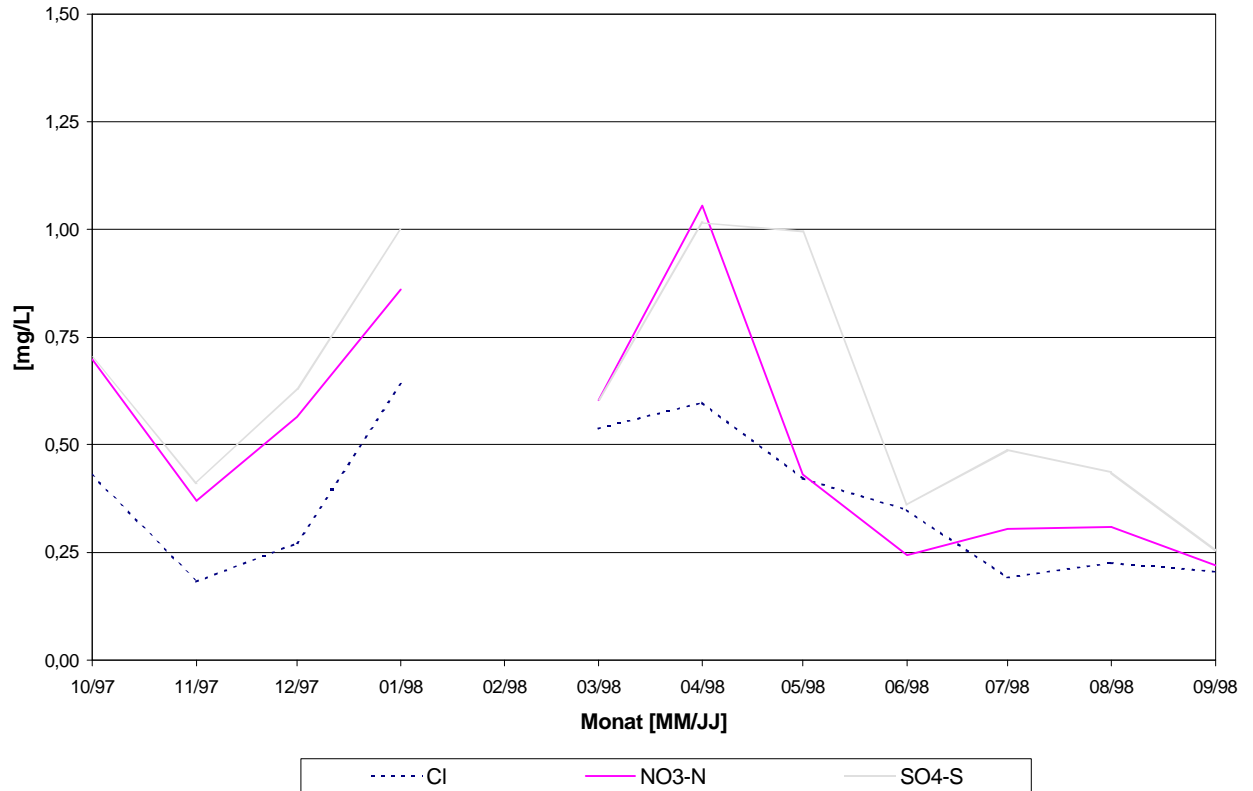
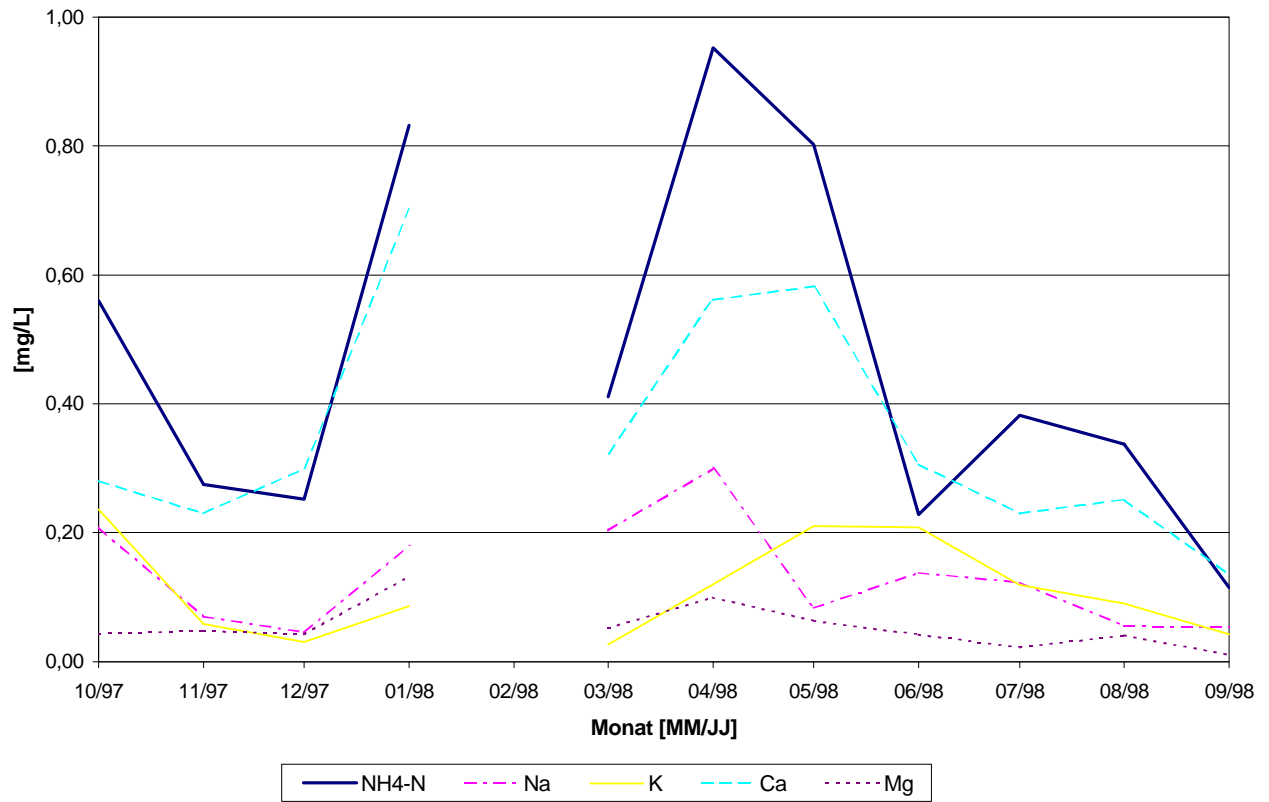

Abb.5c: Zeitreihe der monatlichen Kationen- und Anionenkonzentrationen im Niederschlag für den Zeitraum Oktober 1997 bis September 1998 an der Station: Lobau

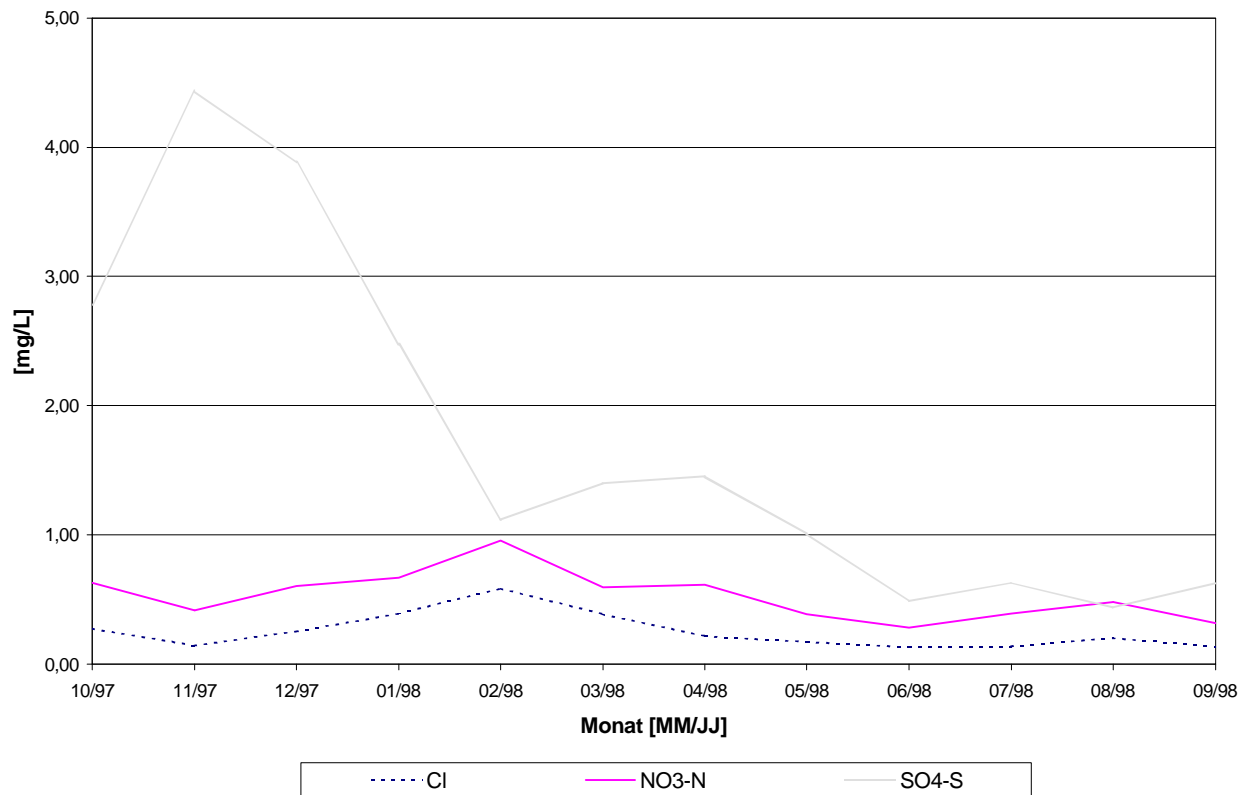
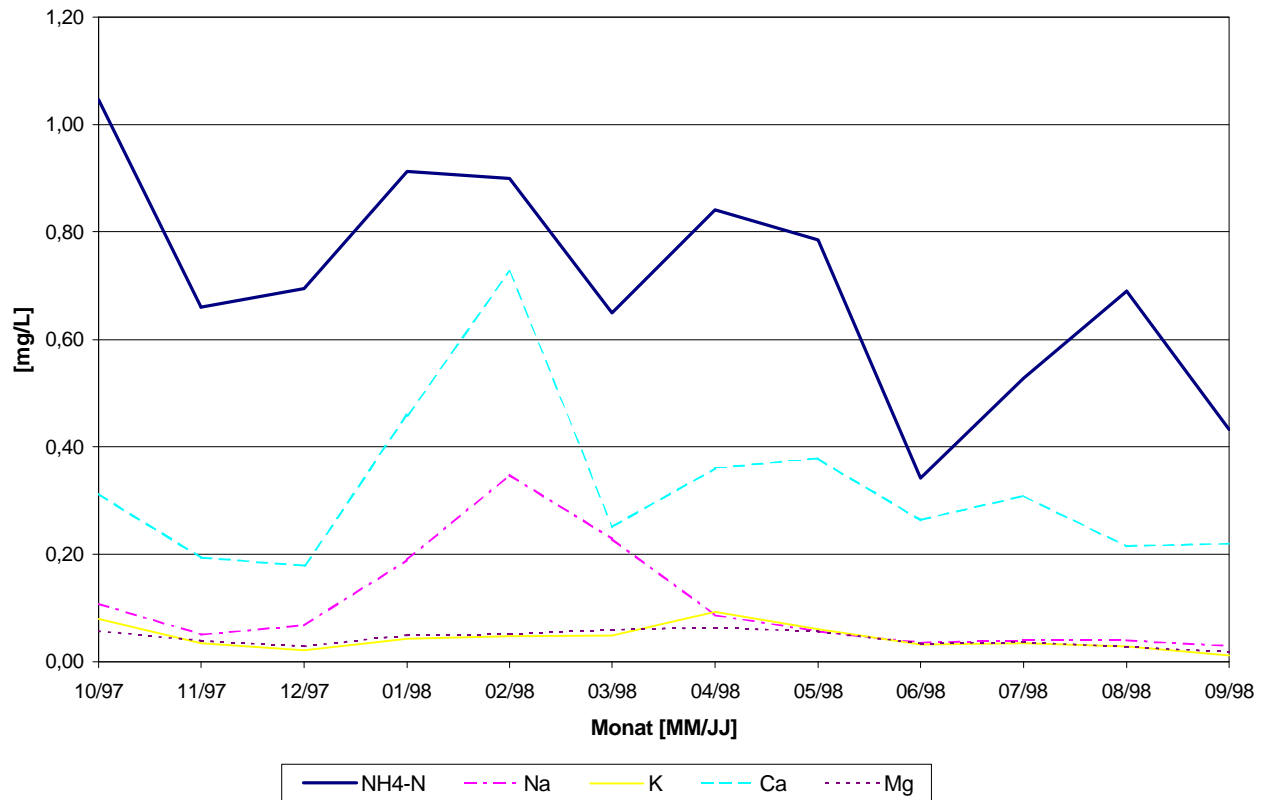

Abb.5d: Zeitreihe der monatlichen Kationen- und Anionenkonzentrationen im Niederschlag für den Zeitraum Oktober 1997 bis September 1998 an der Station: Bisamberg

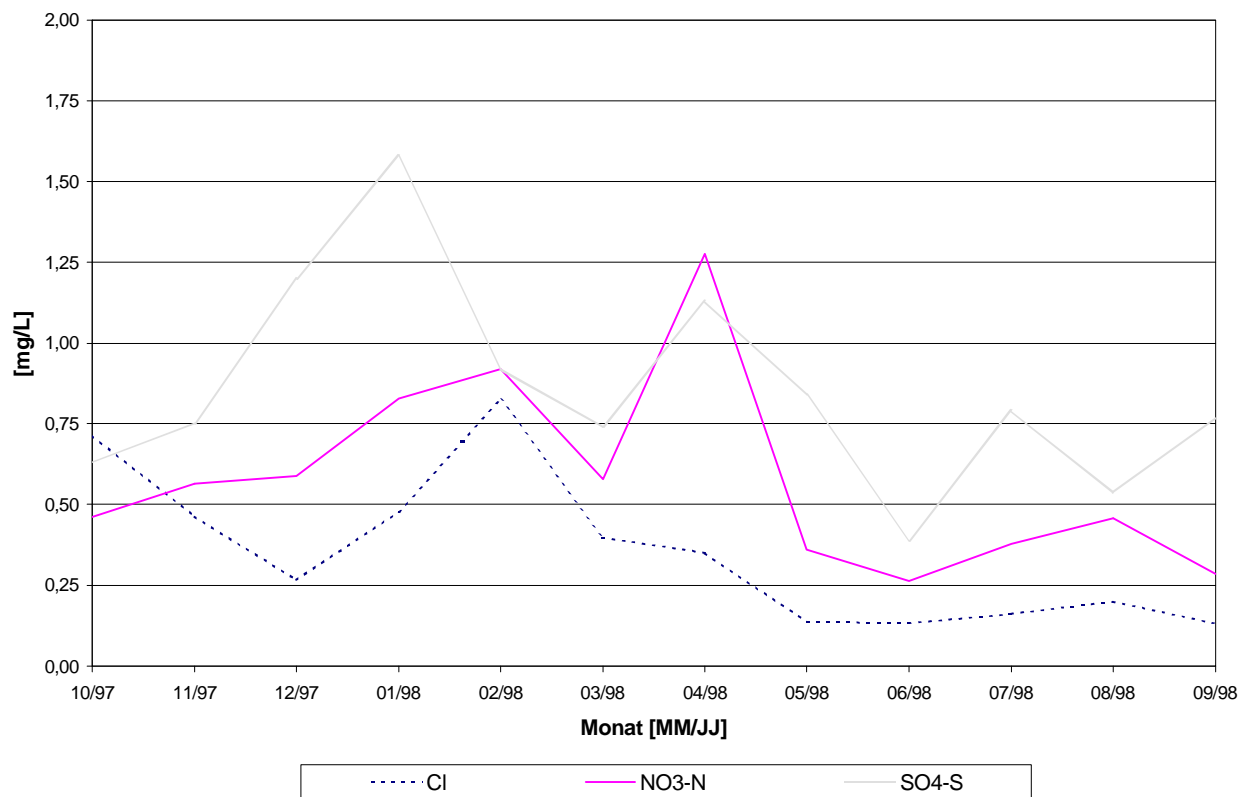
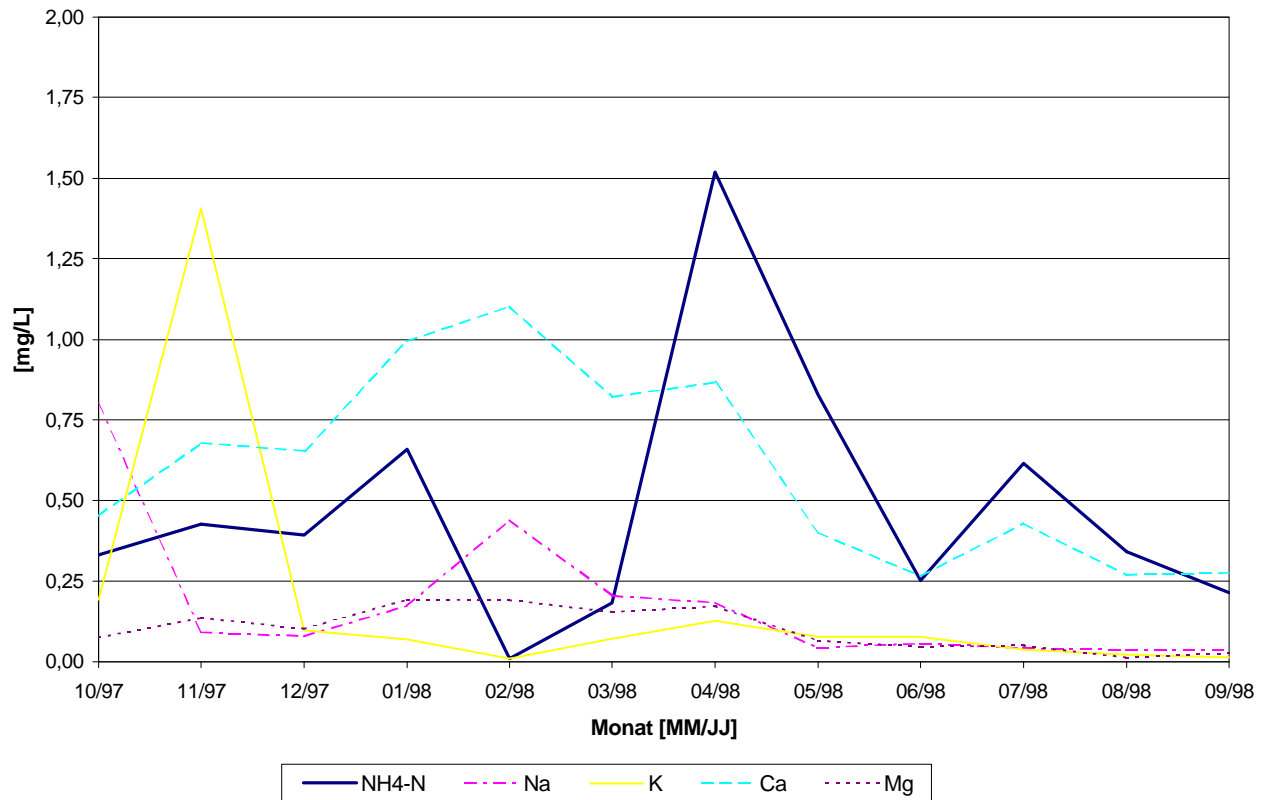

Abb.6a: Zeitreihe der monatlichen Kationen- und Anioneneinträge für den Zeitraum Oktober 1997 bis September 1998 an der Station: Naßwald

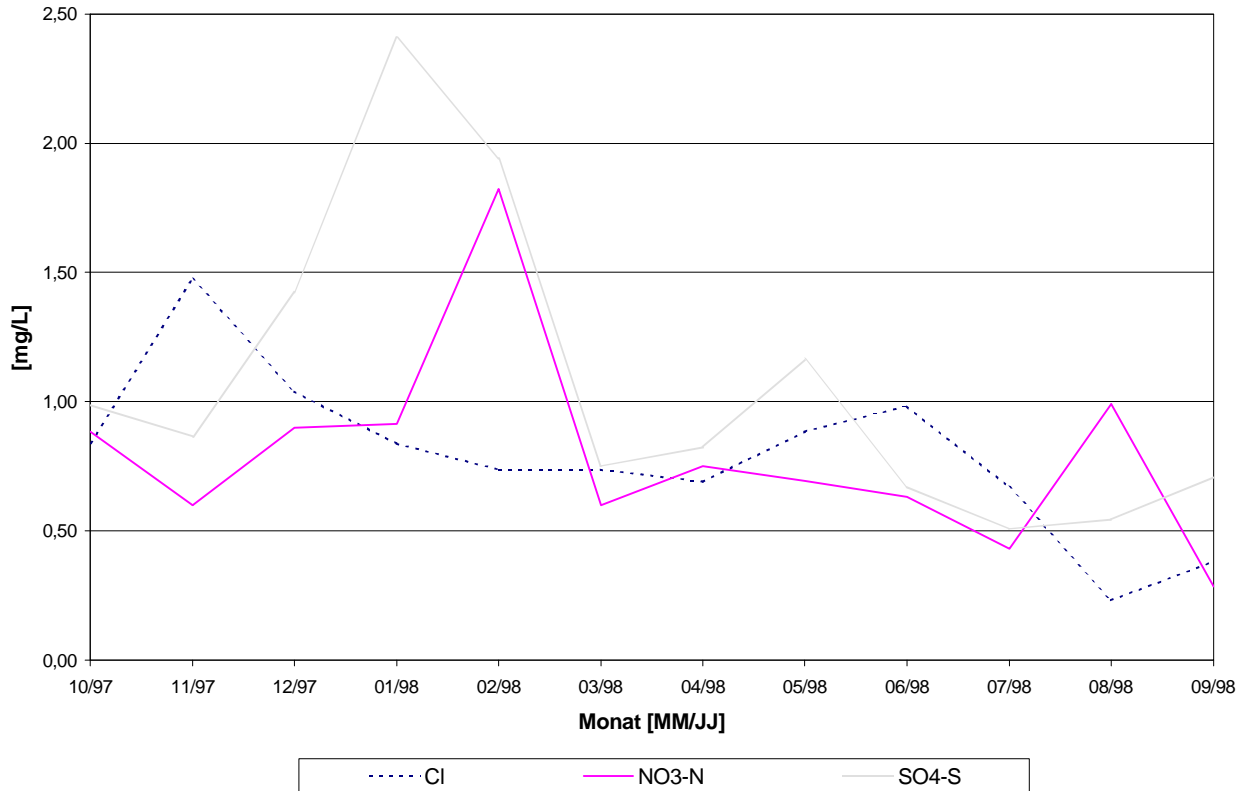
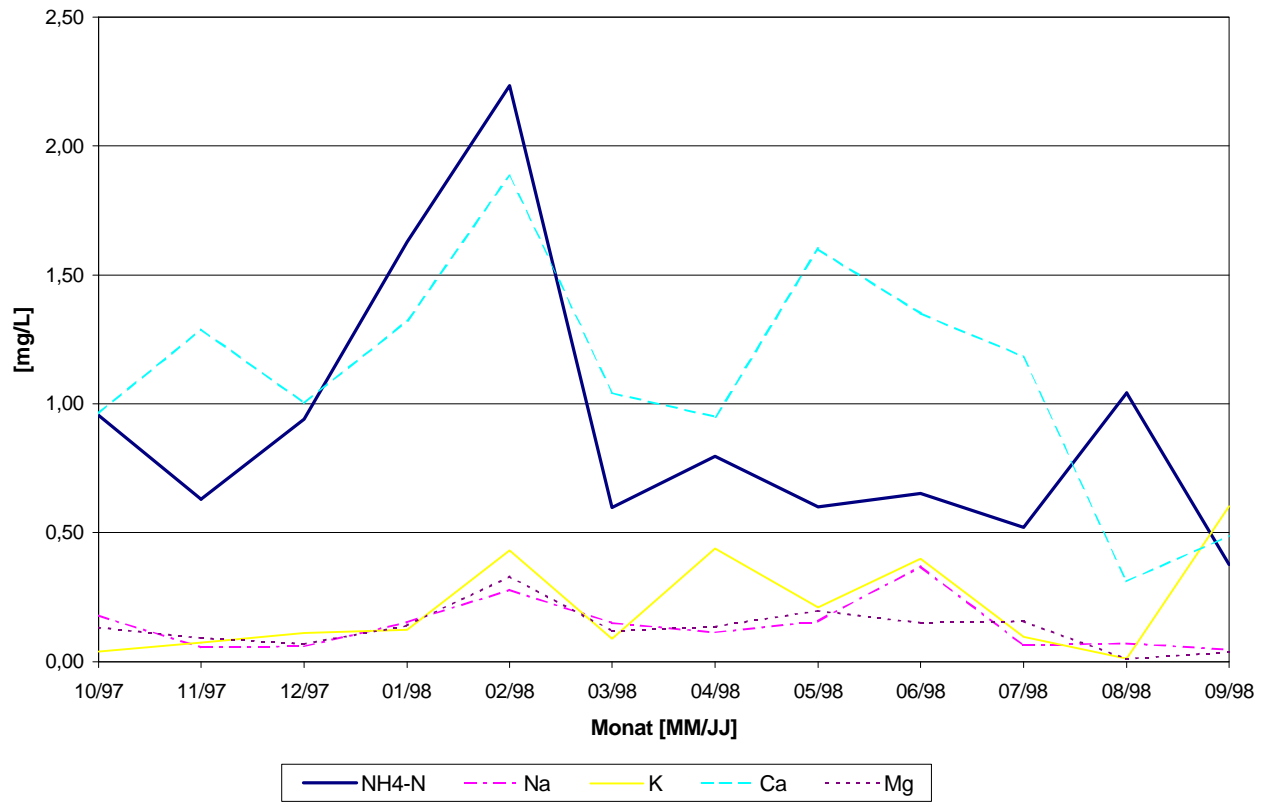

Abb.6b: Zeitreihe der monatlichen Kationen- und Anioneneinträge für den Zeitraum Oktober 1997 bis September 1998 an der Station: Lainz

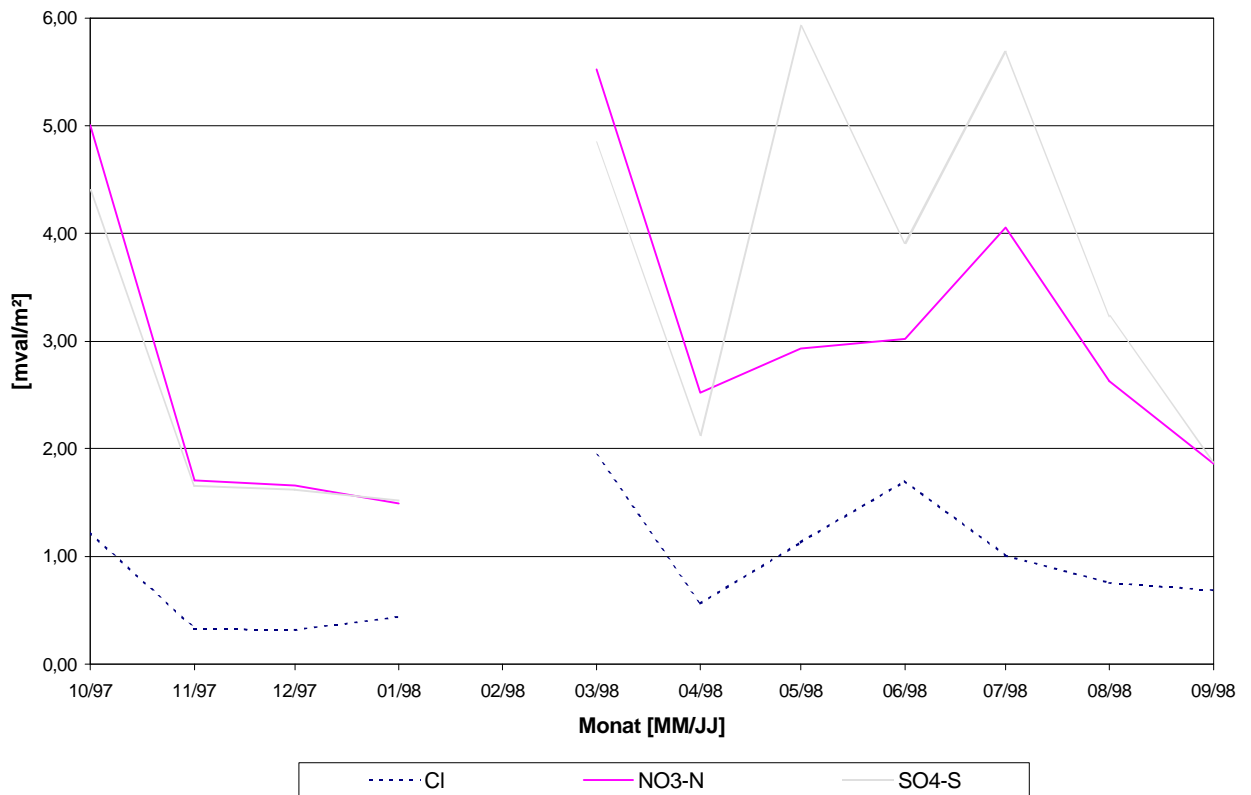
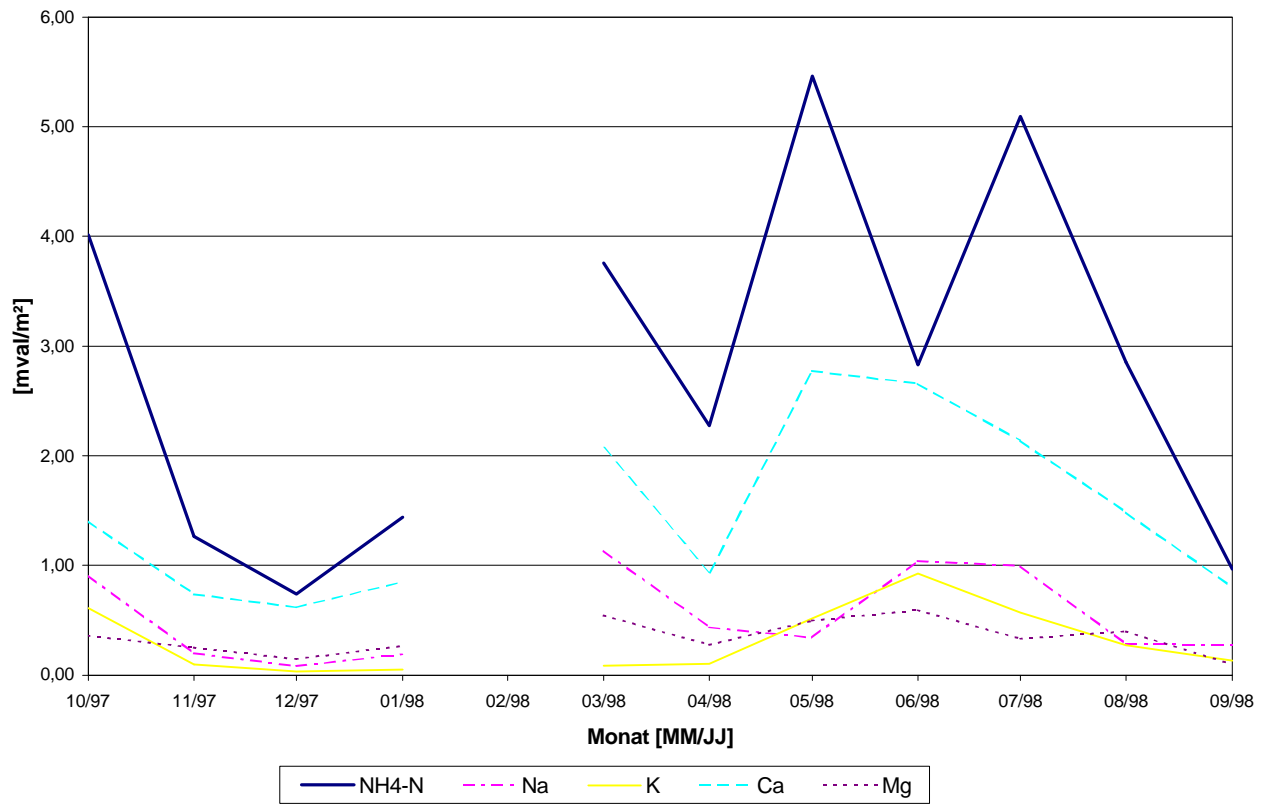

Abb.6c: Zeitreihe der monatlichen Kationen- und Anioneneinträge für den Zeitraum Oktober 1997 bis September 1998 an der Station: Lobau

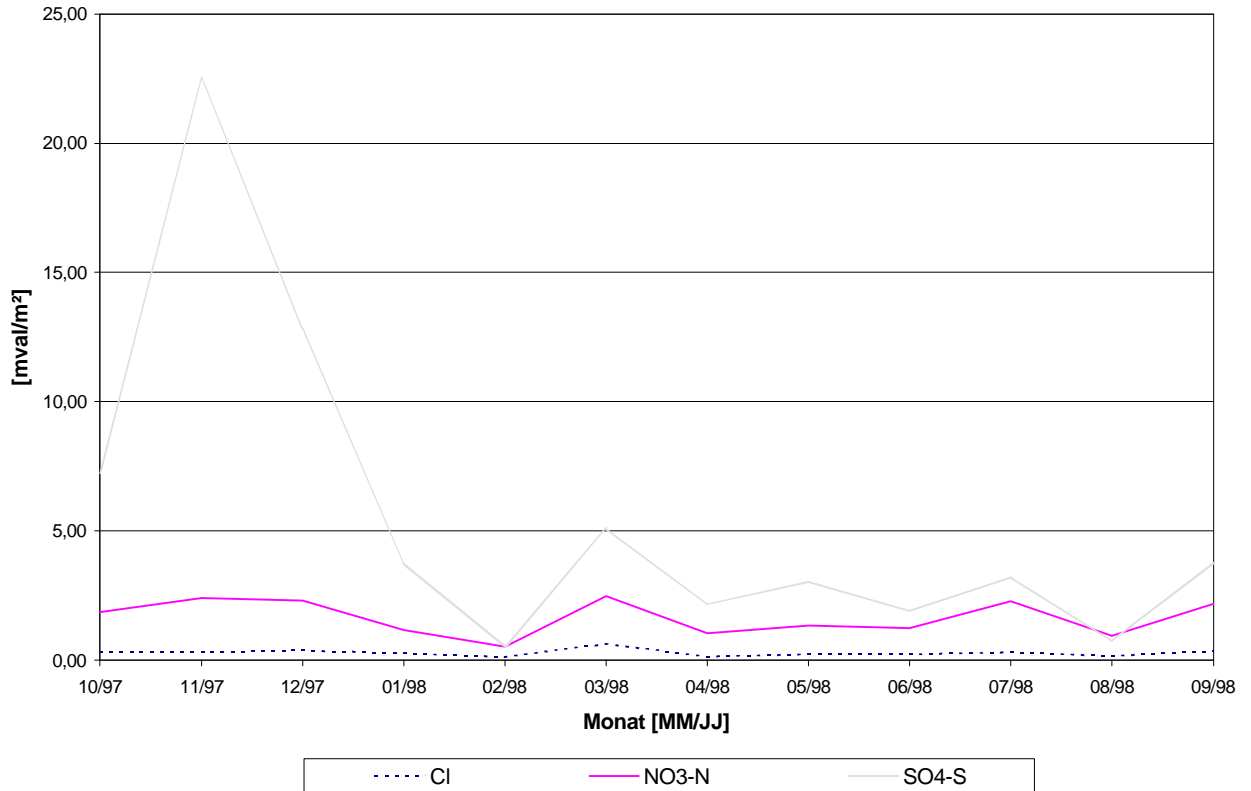
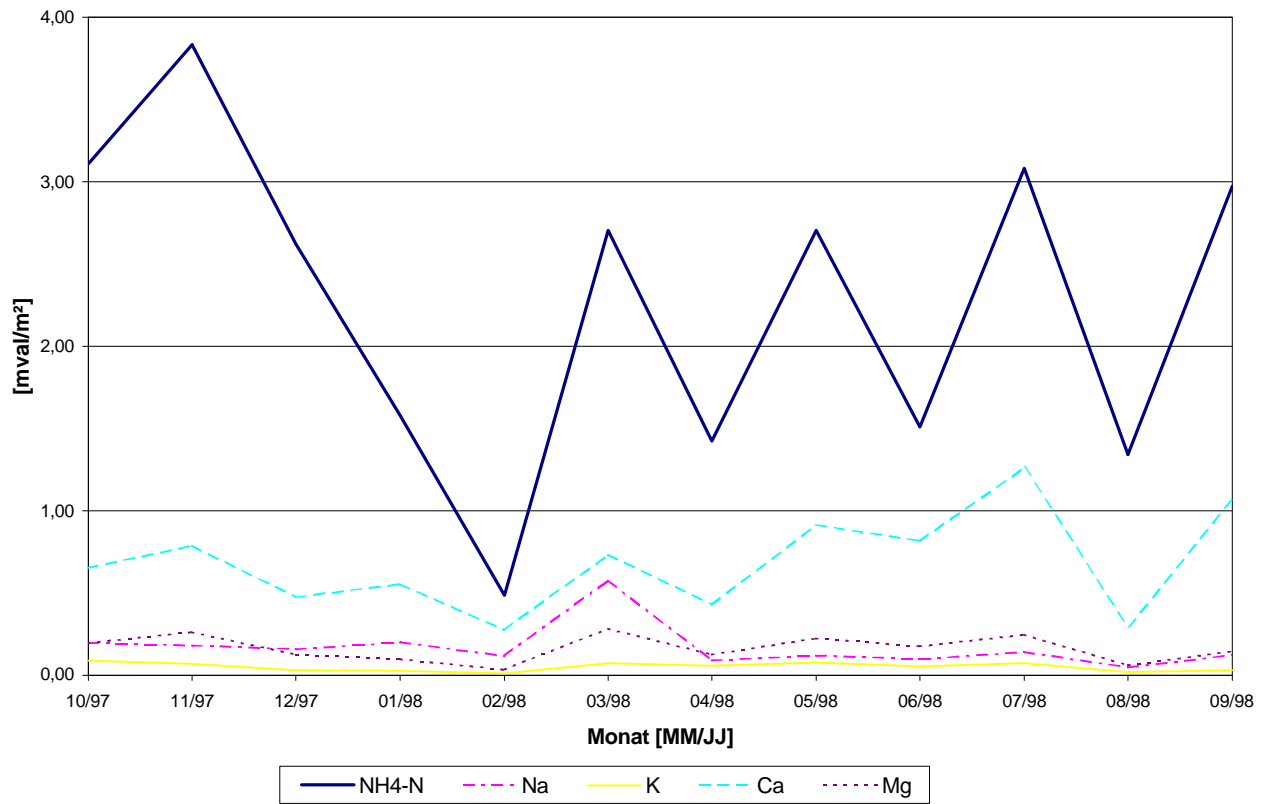

Abb.6d: Zeitreihe der monatlichen Kationen- und Anioneneinträge für den Zeitraum Oktober 1997 bis September 1998 an der Station: Bisamberg

5. Literatur

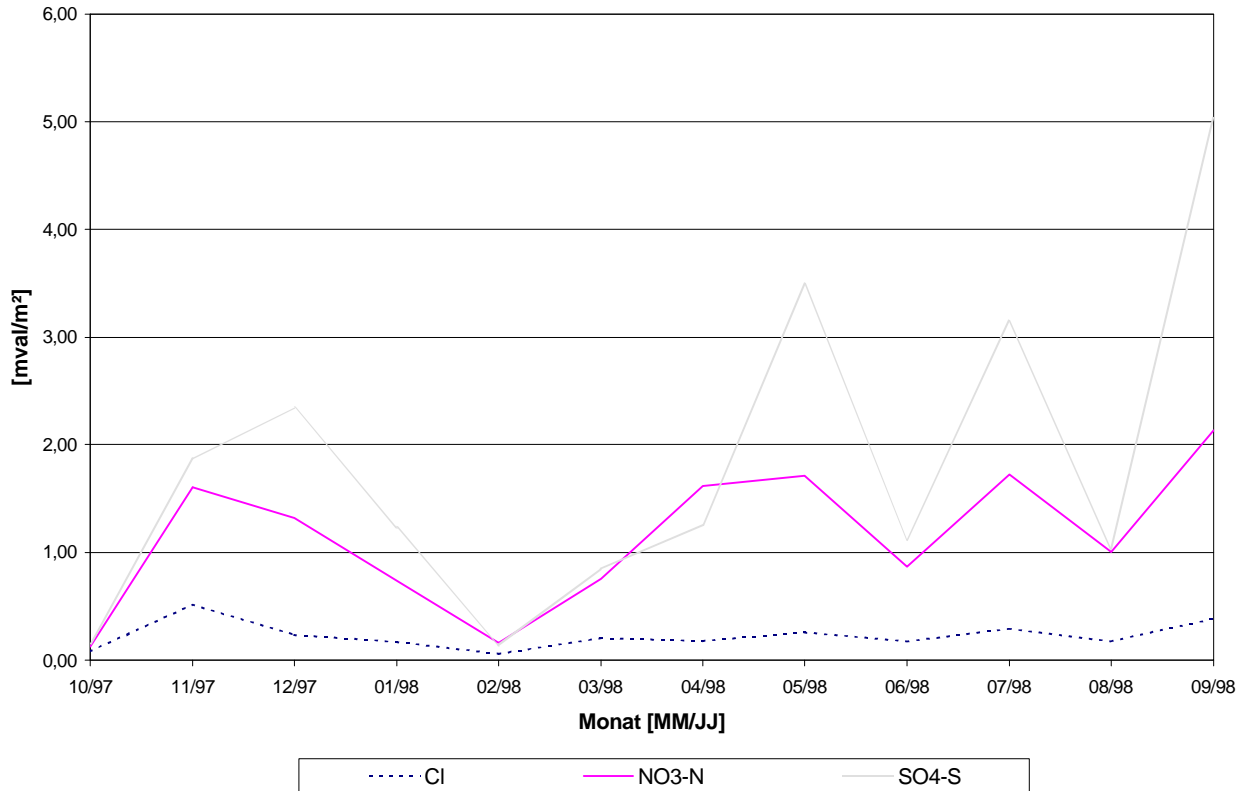
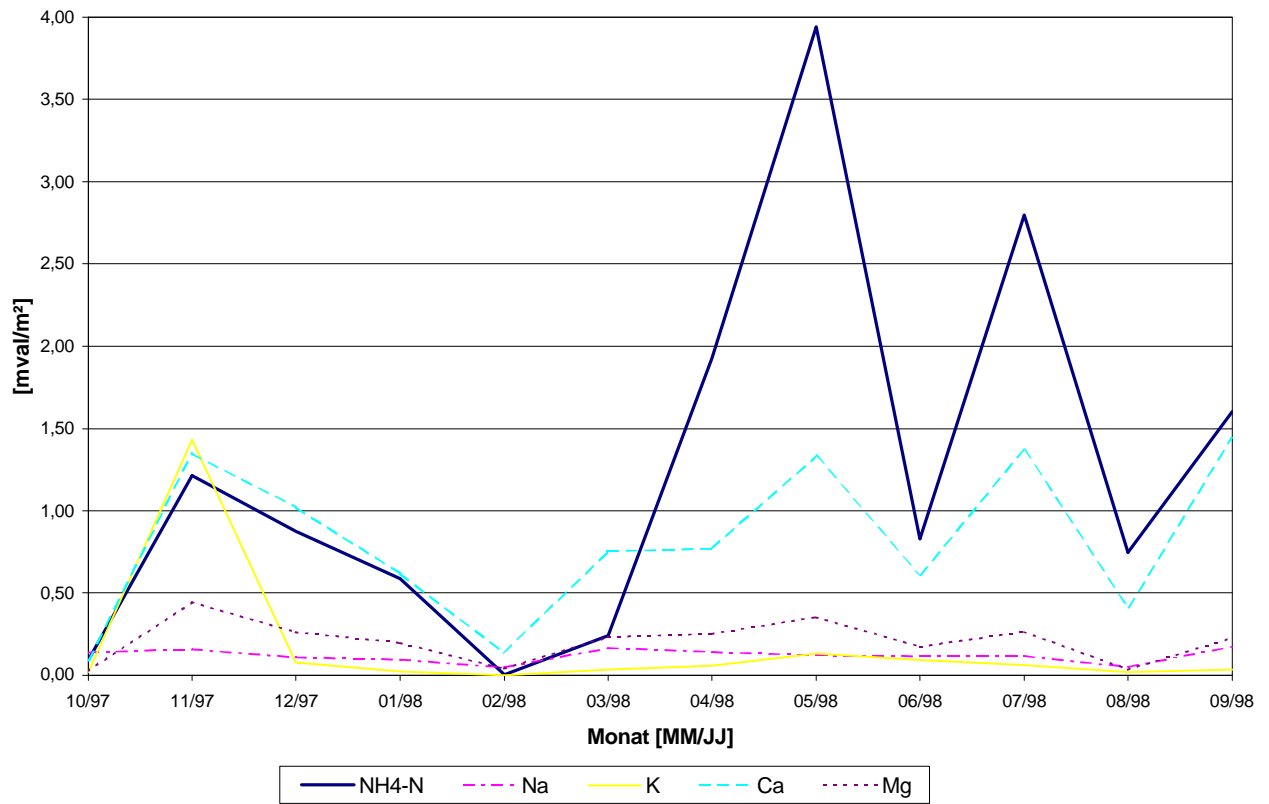
Bundesministerium für Gesundheit und Umweltschutz (1984) Richtlinie 11, Immissionsmessung des nassen Niederschlags und des sedimentierten Staubes, Luftverunreinigung - Immissionsmessung, Wien.

Cehak K., Chalupa K. (1985) Observations of various chemical contaminants of the precipitation at a BAPMoN station in the Eastern Pre-Alpine Region, Arch. Met. Geophys. Bioclimat. B35, 307-322.

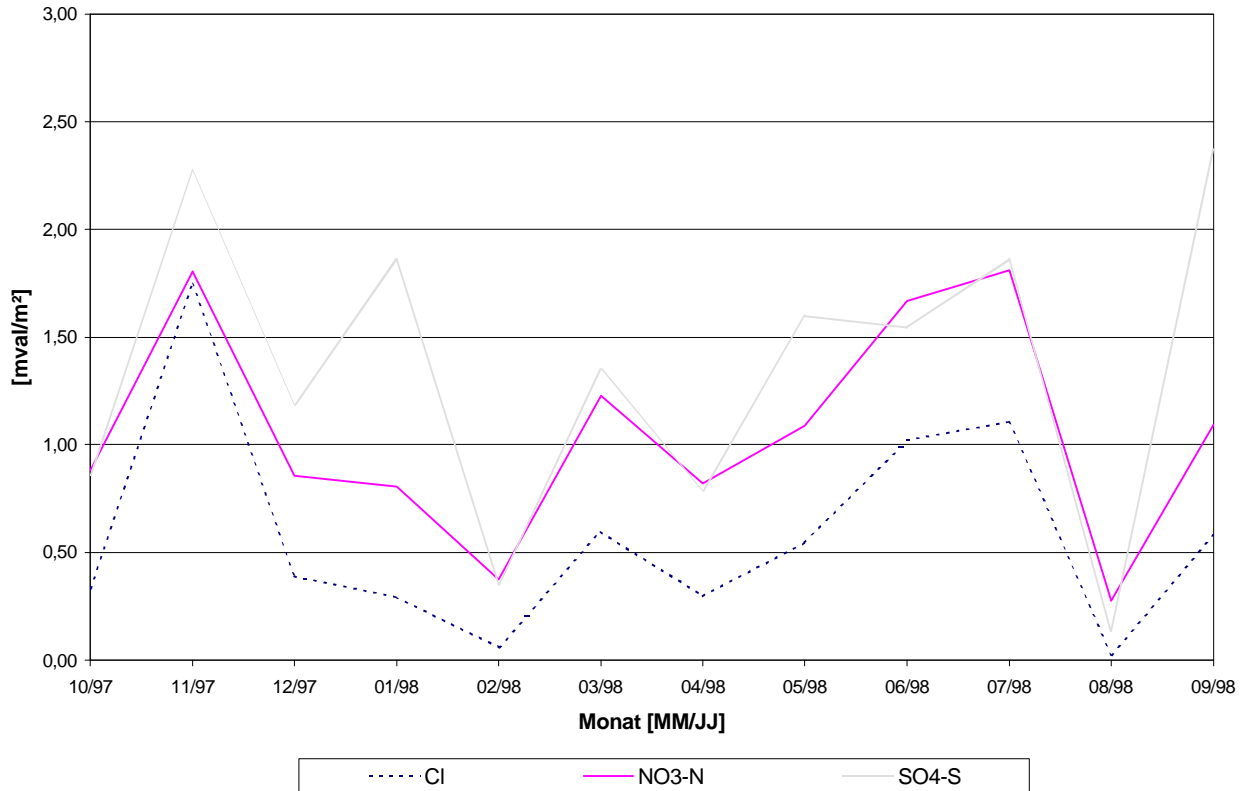
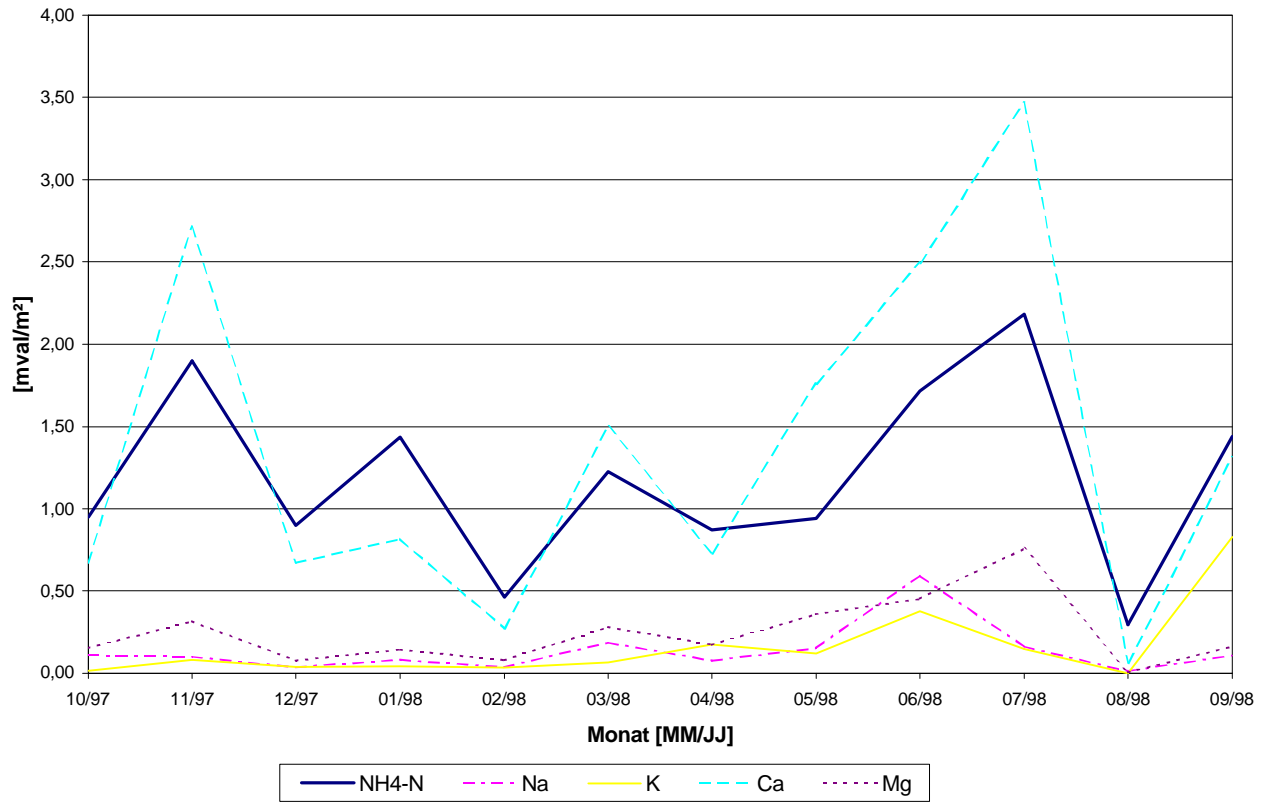
Granat L. (1978) Sulfate in precipitation as observed by the European Atmospheric Chemistry Network, Atmos. Environ. 12, 413-424.

Hedin L.O., Granat L., Likens G.E., Rodhe H. (1991) Strong similarities in seasonal concentration ratios of SO_4^{2-} , NO_3^- and NH_4^+ in precipitation between Sweden and northeast US, Tellus 43B, 454-462.

Horvath L., Meszaros E. (1984) The composition and acidity of precipitation in Hungary, Atmospheric Environ. 18, 1843-1847.

Kalina M.F., Puxbaum H. (1994) A study of the influence of riming of ice crystals on snow chemistry during different seasons in precipitation continental clouds, Atmospheric Environment Vol.28., 20, 3311-3328.

Kalina M. F., Puxbaum H. (1995) Verteilung der nassen Deposition von Schwefel- und Stickstoffverbindungen in Österreich, Dokumentation der Daten für 1991, Bericht 9/94, Institut für Analytische Chemie, TU-Wien, Österreich.

Kalina M. F., Puxbaum H. (1995) Verteilung der nassen Deposition von Niederschlagsinhaltsstoffen in Österreich, Dokumentation der Daten für 1992, Bericht 3/95, Institut für Analytische Chemie, TU-Wien, Österreich.

Kalina M. F., Puxbaum H., Biebl P. (1997) Nasse Deposition im Land Salzburg, Oktober 1996 bis September 1997, Bericht 9/97, Institut für Analytische Chemie, TU-Wien, Österreich.

Kalina M. F., Puxbaum H., Biebl P. (1997) Lead concentration in wet deposition, results of a ten year time series in Salzburg, Austria, Int. J. Environ. Anal. Chem., accepted for publication.

Kalina M. F., Puxbaum H., Damm A., Lutz L. (1997) Nasse Deposition im Land Niederösterreich, Oktober 1996 bis September 1997 Bericht 10/97, Institut für Analytische Chemie, TU-Wien, Österreich.

Kalina M. F., Puxbaum H., Weber A. (1997) Nasse Deposition im Land Tirol, Oktober 1996 bis September 1997, Bericht 8/97, Institut für Analytische Chemie, TU-Wien, Österreich.

Kalina M. F., Puxbaum H., Heimbürger G. (1997) Nasse Deposition im Land Kärnten, Oktober 1996 bis September 1997 Bericht 6/97, Institut für Analytische Chemie, TU-Wien, Österreich.

Kalina M. F., Marischka S., Puxbaum H., Löffler H., Kreiner P. (1996) Nasse Deposition im Land Wien, Oktober 1995 bis September 1996, Bericht 8/96, Institut für Analytische Chemie, TU-Wien, Österreich.

Kasper A., Puxbaum H. (1994) Determination of SO_2 , HNO_3 , NH_3 and aerosol components at an high alpine background site with a filter pack method, Anal. Chim. Acta 291, 297-304.

Kalina M. F., Schatten A., Puxbaum H., Biebl P. (1995) "Saurer Regen", Nasse Deposition im Land Salzburg, Oktober 1983 bis September 1994, Ergebnisse der elfjährigen Meßserie, Bericht 4/95, Institut für Analytische Chemie, TU-Wien, Österreich.

Kovar A., Puxbaum H. (1990) A simple model to explain springmaximum of sulfate concentration in precipitation water, Int. Conference on Acidic Deposition, Glasgow, 1990.

Kovar A., Puxbaum H. (1992) Nasse Deposition im Ostalpenraum, Bericht 14/92, Institut für Analytische Chemie, TU-Wien, Österreich.

Marischka S., Kalina M. F., Puxbaum H., Werner R. (1997) Nasse Deposition im Land Vorarlberg, April 1996 bis März 1997, Bericht 1/97, Institut für Analytische Chemie, TU-Wien, Österreich.

Meszaros E. (1974) On the spring maximum of the concentration of trace constituents in atmospheric precipitation, Tellus 24, 402-407.

Puxbaum H., Kovar A., Kalina M. (1991) Chemical Composition and Fluxes of Wet Deposition at Elevated Sites (700-3105 m a.s.l.) in the Eastern Alps (Austria), NATO ASI Series, Vol.G28, Seasonal Snowpacks, ed. by T.D.Davies et al., Verlag Springer Berlin Heidelberg, 273-297.

Puxbaum H., Simeonov V., Kalina M. (1997) Decadal trends (1984-1993) in the precipitation chemistry in Central Austria, Atmospheric Environment, accepted for publication.

Puxbaum H., Vitovec W., Kovar A. (1988) Chemical Composition of Wet Deposition in the Eastern Alpine Region, in Unsworth MN, Fowler D (eds) Acid Deposition at High Elevation Sites, Kluwer, 419-430.

Rhode H., Granat L. (1984) An evaluation of sulfate in European precipitation 1955-1982, Atmos. Environ. 18, 2627-2639.

Sandnes H. (1993) Calculated budgets for airborne acidifying components in Europe, 1985 1987, 1988, 1989, 1990, 1991, and 1992, EMEP Report 1/93, MSC-W, Norway.

Smith F.B. and Hunt R.D. (1978) Meteorological aspects of the transport of pollution over long distances, Atmospheric Environ. 12, 1921-1932

NASSE DEPOSITION

IM LAND WIEN

OKTOBER 97 - SEPTEMBER 98

Dokumentation der Niederschlagsmeßdaten

*ANDREAS LIMBECK, HANS PUXBAUM
INSTITUT FÜR ANALYTISCHE CHEMIE - TU WIEN*

*SR LÖFFLER, ING. KREINER
MA 22 - UMWELTSCHUTZ*

TUV *TECHNISCHE UNIVERSITÄT WIEN*
IAC *INSTITUT FÜR ANALYTISCHE CHEMIE*
LEA *ABTEILUNG FÜR UMWELTANALYTIK*
IM AUFTRAG DES MAGISTRATES DER STADT WIEN
WIEN 1998

Station: Naßwald

DATUM	NS [mm]	Leitf. [µS/cm]	pH	Na ⁺	K ⁺	NH ₄ ⁺ N	Cl ⁻	NO ₃ ⁻ N [mg/l]	SO ₄ ²⁻ S	Ca ²⁺	Mg ²⁺	Anm.
1997-10-01	45,4	29,6	4,27	0,14	0,15	0,42	0,34	0,73	0,76	0,26	0,01	
1997-10-02	24,9	20,7	4,73	0,34	0,16	0,87	0,61	0,69	0,77	0,33	0,07	
1997-10-12	10,4	20,0	4,51	0,19	0,80	0,09	0,48	0,51	0,53	0,34	0,09	
1997-10-14	3,9	14,4	5,27	0,29	0,27	0,78	0,57	0,68	0,42	0,29	0,07	
1997-10-26	15,9	65,0	4,04	0,19	0,22	0,72	0,35	0,74	0,61	0,22	0,06	
1997-11-09	17,6	7,2	5,53	0,10	0,08	0,34	0,19	0,20	0,27	0,09	0,03	
1997-11-13	11,3	12,4	4,85	0,04	0,06	0,18	0,12	0,53	0,29	0,39	0,09	
1997-11-23	26,6	17,5	4,59	0,07	0,05	0,32	0,22	0,45	0,51	0,25	0,04	
1997-11-30	9,0	27,9	4,59	0,05	0,04	0,13	0,13	0,28	0,53	0,24	0,05	
1997-12-01	3,3	12,4	4,63	0,01	0,01	0,05	0,07	0,21	0,31	0,15	0,01	
1997-12-08	5,5	26,6	4,35	0,01	0,01	0,18	0,09	0,32	0,97	0,41	0,12	
1997-12-09	0,9	0,0	0,00	0,28	0,07	0,94	0,46	0,97	1,15	0,50	0,13	
1997-12-11	1,6	13,8	4,82	0,18	0,01	0,29	0,30	0,42	0,34	0,27	0,01	
1997-12-14	35,5	20,4	4,39	0,01	0,02	0,16	0,20	0,44	0,39	0,14	0,01	
1997-12-21	2,6	33,0	4,39	0,21	0,12	0,58	0,58	0,77	1,13	0,86	0,12	
1997-12-30	1,4	26,6	4,63	0,22	0,03	0,59	0,66	0,96	0,85	1,02	0,17	
1998-01-15	9,8	23,5	4,81	0,24	0,02	0,81	1,14	0,74	0,90	0,94	0,15	
1998-01-20	14,5	30,5	4,37	0,14	0,13	0,85	0,30	0,94	1,07	0,54	0,12	
1998-03-05	3,5	22,5	5,49	0,49	0,05	0,91	2,31	0,52	0,49	1,00	0,13	
1998-03-08	8,1	11,2	5,61	0,19	0,03	0,25	0,79	0,32	0,30	0,75	0,09	
1998-03-10	2,9	25,4	4,94	0,59	0,05	0,56	0,97	0,95	0,75	0,82	0,16	
1998-03-15	13,0	29,9	4,45	0,40	0,03	0,77	0,66	0,84	0,88	0,41	0,09	
1998-03-16	22,0	16,5	4,55	0,08	0,01	0,21	0,27	0,31	0,45	0,21	0,04	
1998-03-17	29,5	25,9	4,32	0,04	0,02	0,34	0,19	0,64	0,60	0,16	0,01	
1998-03-18	26,0	26,0	4,31	0,01	0,01	0,38	0,21	0,66	0,60	0,16	0,01	
1998-03-19	6,6	30,0	4,40	0,53	0,08	0,40	1,54	0,60	0,70	0,78	0,13	
1998-03-22	16,5	26,6	4,54	0,56	0,05	0,52	0,96	0,75	0,74	0,33	0,09	
1998-04-05	6,4	59,1	4,28	0,55	0,09	2,32	0,79	1,98	2,40	1,01	0,20	
1998-04-13	16,8	21,6	4,48	0,16	0,02	0,52	0,32	0,72	0,49	0,19	0,04	
1998-04-16	5,5	21,2	4,60	0,37	0,16	0,37	0,78	0,74	0,49	0,51	0,08	
1998-04-19	3,5	25,8	4,56	0,24	0,30	0,61	0,95	0,80	0,83	0,69	0,09	
1998-04-28	1,4	67,6	4,80	0,71	0,85	3,03	1,48	2,79	3,55	2,87	0,46	
1998-05-03	3,1	23,1	5,46	0,43	0,75	0,77	0,84	0,71	1,09	0,89	0,19	
1998-05-13	2,5	53,0	5,03	0,34	1,07	2,55	0,85	1,58	3,89	2,35	0,47	
1998-05-17	32,9	13,5	5,19	0,09	0,23	0,49	0,49	0,23	0,74	0,57	0,08	
1998-05-18	27,9	13,2	4,82	0,01	0,04	0,50	0,28	0,23	0,69	0,33	0,02	
1998-05-19	13,0	27,6	4,81	0,08	0,26	1,57	0,42	0,78	1,75	0,88	0,07	
1998-05-21	15,9	19,9	4,85	0,09	0,19	1,09	0,38	0,67	0,96	0,47	0,01	
1998-06-01	20,8	13,1	4,99	0,14	0,22	0,40	0,39	0,37	0,62	0,59	0,10	
1998-06-03	41,6	9,0	5,42	0,19	0,36	0,25	0,54	0,20	0,22	0,31	0,04	
1998-06-08	8,4	17,3	5,43	0,55	0,64	0,29	1,14	0,27	0,87	0,76	0,09	
1998-06-12	38,2	8,1	4,70	0,09	0,07	0,06	0,21	0,19	0,24	0,21	0,03	
1998-06-14	1,5	12,7	4,77	0,15	0,24	0,24	0,37	0,38	0,57	0,54	0,07	
1998-06-15	11,8	7,7	4,83	0,07	0,15	0,27	0,17	0,21	0,25	0,10	0,02	
1998-06-17	1,9	15,5	5,20	0,37	0,66	0,19	0,92	0,70	0,34	0,68	0,09	
1998-06-18	6,2	18,2	4,32	0,19	0,21	0,49	0,46	0,52	0,51	0,21	0,03	
1998-06-28	43,1	10,5	4,38	0,05	0,09	0,21	0,12	0,22	0,38	0,21	0,02	
1998-07-05	13,9	12,6	5,22	0,18	0,23	0,55	0,28	0,41	0,78	0,78	0,02	
1998-07-07	24,3	27,0	4,43	0,14	0,14	0,45	0,22	0,34	0,33	0,19	0,01	
1998-07-09	32,2	29,0	4,10	0,12	0,03	0,28	0,17	0,30	0,27	0,18	0,02	
1998-07-13	8,4	37,2	4,17	0,15	0,16	0,47	0,25	0,36	0,48	0,23	0,01	

Station: Naßwald

DATUM	NS [mm]	Leitf. [µS/cm]	pH	Na ⁺	K ⁺	NH ₄ ⁺ N	Cl ⁻	NO ₃ ⁻ N [mg/l]	SO ₄ ²⁻ S	Ca ²⁺	Mg ²⁺	Anm.
1998-07-14	12,0	13,0	4,23	0,07	0,04	0,03	0,15	0,14	0,07	0,09	0,01	
1998-07-16	5,8	50,0	4,26	0,29	0,19	0,63	0,34	0,67	0,48	0,32	0,07	
1998-07-19	31,8	20,0	4,08	0,10	0,19	0,12	0,15	0,14	0,19	0,08	0,01	
1998-07-23	38,7	66,0	3,75	0,02	0,05	0,54	0,13	0,40	0,94	0,28	0,04	
1998-07-27	19,4	42,0	4,08	0,28	0,19	0,57	0,28	0,24	0,69	0,17	0,02	
1998-08-04	22,5	39,0	4,08	0,01	0,13	0,41	0,15	0,37	0,44	0,24	0,03	
1998-08-05	3,2	9,5	6,11	0,24	0,26	0,34	0,68	0,26	0,39	0,24	0,01	
1998-08-19	60,7	8,8	5,76	0,01	0,05	0,40	0,20	0,28	0,54	0,33	0,06	
1998-08-23	20,5	5,4	5,27	0,10	0,07	0,08	0,20	0,16	0,19	0,08	0,01	
1998-08-24	7,5	8,1	5,02	0,01	0,01	0,21	0,11	0,42	0,19	0,03	0,01	
1998-08-30	4,0	18,1	5,23	0,68	0,57	0,57	1,03	1,01	0,52	0,42	0,05	
1998-09-03	12,4	9,1	6,31	0,10	0,02	0,19	0,24	0,33	0,38	0,65	0,01	
1998-09-06	37,9	2,8	6,07	0,01	0,03	0,01	0,13	0,08	0,08	0,09	0,01	
1998-09-10	4,9	29,0	4,41	0,18	0,02	0,68	0,39	0,58	1,53	0,34	0,01	
1998-09-13	17,3	4,1	5,63	0,06	0,03	0,08	0,20	0,11	0,18	0,02	0,01	
1998-09-15	5,2	7,2	5,22	0,08	0,16	0,10	0,35	0,26	0,23	0,02	0,01	
1998-09-17	16,5	11,5	4,84	0,13	0,12	0,16	0,38	0,49	0,27	0,13	0,01	
1998-09-27	24,0	6,7	5,04	0,01	0,01	0,12	0,12	0,19	0,26	0,01	0,01	

verun. Verunreinigt

Station: Lainz

DATUM	NS [mm]	Leitf. [µS/cm]	pH	Na ⁺	K ⁺	NH ₄ ⁺ N	Cl ⁻	NO ₃ ⁻ N	SO ₄ ²⁻ S	Ca ²⁺	Mg ²⁺	Anm.
							[mg/l]					
1997-10-01	10,3	15,4	4,79	0,02	0,02	0,71	0,13	0,47	0,62	0,19	0,01	
1997-10-02	11,3	15,0	4,86	0,04	0,01	0,72	0,13	0,47	0,62	0,18	0,01	
1997-10-07	0,5	31,5	4,69	0,47	0,04	1,07	0,94	1,03	0,99	0,72	0,15	
1997-10-08	2,6	8,0	5,81	0,09	0,02	0,64	0,18	0,29	0,27	0,17	0,03	
1997-10-10	4,5	9,3	5,54	0,02	0,01	0,67	0,11	0,39	0,34	0,23	0,01	
1997-10-11	0,8	11,6	5,73	0,24	0,05	0,60	0,48	0,49	0,39	0,37	0,04	
1997-10-12	4,4	6,9	5,42	0,12	0,01	0,24	0,24	0,23	0,21	0,07	0,01	
1997-10-13	0,3	13,2	5,12	0,54	0,02	0,01	1,11	0,25	0,38	0,57	0,08	
1997-10-14	1,0	45,0	4,22	0,33	0,02	0,94	0,66	1,38	1,45	0,99	0,18	
1997-10-15	0,3	245,0	3,23	0,30	0,05	0,67	0,64	1,90	10,06	1,54	0,25	
1997-10-20	1,3	300,0	3,11	0,16	0,51	2,63	0,54	2,10	16,79	0,95	0,30	
1997-10-22	0,7	300,0	2,94	0,39	1,57	7,99	1,09	2,73	26,67	1,35	0,60	
1997-10-25	1,7	300,0	3,16	0,33	0,22	2,77	0,69	1,64	14,62	0,95	0,22	
1997-10-26	2,0	0,0	0,00	0,48	0,30	3,22	0,98	1,07	13,91	0,58	0,20	
1997-11-07	0,7	300,0	3,12	0,38	0,17	2,11	0,72	0,43	19,01	0,74	0,24	
1997-11-08	1,2	300,0	3,13	0,21	0,33	5,25	0,41	0,43	21,95	0,48	0,22	
1997-11-13	31,3	55,5	3,92	0,01	0,01	0,37	0,05	0,39	1,88	0,09	0,02	
1997-11-14	18,3	67,0	3,83	0,03	0,02	0,48	0,08	0,34	2,40	0,07	0,02	
1997-11-15	3,5	156,0	3,43	0,05	0,02	0,13	0,13	0,26	6,84	0,21	0,03	
1997-11-16	2,2	168,0	3,42	0,02	0,01	0,20	0,13	0,30	7,16	0,17	0,02	
1997-11-17	0,7	300,0	2,85	0,10	0,16	2,65	0,47	1,02	26,67	0,55	0,16	
1997-11-21	1,3	300,0	3,02	0,57	0,21	2,10	1,08	1,33	20,55	1,35	0,29	
1997-11-23	9,1	88,5	3,71	0,08	0,03	0,50	0,20	0,42	3,38	0,27	0,04	
1997-11-24	0,8	300,0	2,93	0,06	0,03	1,36	0,19	0,13	25,18	0,12	0,08	
1997-11-27	0,2	0,0	0,00	0,75	0,47	5,60	2,75	1,99	26,67	2,08	0,36	
1997-11-29	4,2	160,0	3,49	0,13	0,10	1,94	0,36	0,80	7,76	0,60	0,09	
1997-11-30	7,7	130,0	3,53	0,03	0,03	0,64	0,14	0,34	5,63	0,23	0,03	
1997-12-01	3,8	174,0	3,38	0,03	0,01	0,24	0,23	0,47	6,59	0,20	0,03	
1997-12-02	1,6	285,0	3,23	0,01	0,01	1,28	0,22	0,82	12,77	0,32	0,02	
1997-12-03	10,0	136,0	3,56	0,06	0,02	1,38	0,27	0,85	6,00	0,17	0,01	
1997-12-04	1,2	217,0	3,34	0,14	0,08	1,35	0,50	1,07	9,70	0,24	0,02	
1997-12-08	0,7	236,0	3,34	0,78	0,09	1,63	1,24	1,51	10,67	0,98	0,19	
1997-12-10	1,2	157,0	3,35	0,37	0,04	1,71	0,79	1,03	7,53	0,79	0,14	
1997-12-11	10,5	23,6	4,38	0,01	0,02	0,32	0,10	0,17	0,93	0,03	0,01	
1997-12-12	4,7	54,0	3,93	0,01	0,01	0,18	0,18	0,67	1,50	0,04	0,02	
1997-12-13	12,9	60,5	3,89	0,01	0,02	0,30	0,11	0,58	1,96	0,02	0,01	
1997-12-14	2,4	102,0	3,66	0,01	0,03	0,19	0,28	0,61	3,38	0,09	0,01	
1997-12-20	1,4	150,0	3,59	0,43	0,02	2,20	0,91	0,87	7,87	1,13	0,13	
1997-12-21	0,1	0,0	0,00	0,99	0,23	1,98	2,59	1,20	26,67	2,04	0,38	
1997-12-24	2,2	78,0	3,90	0,30	0,01	1,50	0,71	0,65	3,79	0,81	0,16	
1998-01-03	0,6	34,0	4,30	0,13	0,01	0,51	0,41	0,34	1,51	0,33	0,05	
1998-01-04	1,0	38,0	4,21	0,13	0,01	0,49	0,40	0,33	1,53	0,30	0,01	
1998-01-05	1,0	41,5	4,15	0,14	0,03	0,54	0,41	0,34	1,72	0,35	0,02	
1998-01-07	2,0	104,0	3,67	0,19	0,01	0,20	0,38	0,27	4,80	0,30	0,06	
1998-01-16	0,9	135,0	3,68	0,16	0,12	4,28	0,45	1,79	7,83	0,60	0,09	
1998-01-19	0,2	0,0	0,00	0,22	0,11	1,64	0,47	1,24	17,03	0,38	0,02	
1998-01-21	12,7	40,0	4,20	0,09	0,01	0,78	0,21	0,49	1,63	0,35	0,02	
1998-01-22	2,5	60,0	4,07	0,28	0,12	1,24	0,68	0,64	2,97	0,97	0,13	
1998-01-27	3,2	65,0	3,94	0,43	0,04	0,69	0,61	1,41	1,76	0,63	0,10	
1998-01-31	0,2	0,0	0,00	2,35	1,34	5,99	4,06	3,04	13,90	1,05	0,19	
1998-02-17	4,5	21,1	4,75	0,48	0,03	0,85	0,54	0,70	1,00	0,57	0,03	

Station: Lainz

DATUM	NS [mm]	Leitf. [µS/cm]	pH	Na ⁺	K ⁺	NH ₄ ⁺ N	Cl ⁻	NO ₃ ⁻ N	SO ₄ ²⁻ S	Ca ²⁺	Mg ²⁺	Anm.
							[mg/l]					
1998-02-24	3,1	41,8	4,23	0,16	0,07	0,97	0,65	1,33	1,28	0,95	0,08	
1998-03-06	5,5	18,8	5,43	0,25	0,04	1,06	0,45	0,52	0,91	0,47	0,01	
1998-03-10	0,3	999,9	2,51	0,20	0,26	3,84	0,46	0,20	33,33	1,60	0,52	
1998-03-14	7,9	58,7	4,14	0,46	0,10	1,43	0,82	0,97	2,20	0,67	0,15	
1998-03-16	7,1	36,9	4,24	0,26	0,08	0,51	0,42	0,81	1,07	0,48	0,11	
1998-03-17	29,3	21,4	4,38	0,04	0,02	0,19	0,06	0,26	0,60	0,01	0,01	
1998-03-18	2,9	93,1	3,80	0,85	0,07	1,81	1,43	2,24	2,58	0,32	0,12	
1998-03-20	3,9	41,8	4,11	0,42	0,04	0,76	0,70	0,62	1,69	0,16	0,08	
1998-03-21	0,8	85,7	3,79	0,64	0,17	1,02	1,07	0,79	3,94	0,55	0,17	
1998-03-22	0,5	148,0	3,40	0,90	0,09	1,24	1,53	0,95	8,53	0,72	0,24	
1998-03-27	0,2	0,0	0,00	1,14	0,32	4,74	1,92	3,57	12,50	1,60	0,32	
1998-04-02	0,3	51,6	5,65	0,24	0,13	5,06	0,45	2,66	2,31	0,67	0,10	
1998-04-12	16,9	16,3	4,67	0,06	0,06	0,30	0,15	0,37	0,59	0,18	0,03	
1998-04-16	4,2	23,0	4,62	0,16	0,08	0,68	0,32	0,56	1,07	0,69	0,13	
1998-04-18	1,6	100,0	3,85	0,10	0,31	3,55	0,33	1,80	6,03	0,68	0,11	
1998-04-24	0,6	169,0	3,58	0,13	0,19	6,07	0,59	3,00	10,47	1,35	0,24	
1998-04-28	0,2	0,0	0,00	0,30	0,97	7,08	1,00	2,47	17,67	2,70	0,53	
1998-05-02	4,3	24,6	4,80	0,08	0,16	1,11	0,20	0,59	1,50	0,58	0,10	
1998-05-16	12,0	14,7	5,29	0,03	0,06	0,47	0,14	0,29	0,79	0,35	0,05	
1998-05-17	3,0	15,8	5,06	0,02	0,05	0,81	0,13	0,28	0,93	0,18	0,02	
1998-05-18	6,6	15,1	5,04	0,02	0,05	0,81	0,12	0,28	0,89	0,14	0,03	
1998-05-19	0,5	51,6	4,44	0,13	0,19	2,45	0,37	1,13	3,60	1,29	0,13	
1998-05-21	6,3	26,0	4,81	0,05	0,07	1,23	0,14	0,74	1,33	0,45	0,06	
1998-05-24	0,2	0,0	0,00	2,15	0,18	3,39	4,06	1,73	4,93	0,80	0,24	
1998-05-30	15,3	12,7	5,72	0,06	0,03	0,65	0,16	0,28	0,84	0,42	0,06	
1998-06-01	0,5	33,2	4,44	0,09	0,05	1,22	0,38	0,57	1,76	0,38	0,08	
1998-06-08	4,0	14,9	5,00	0,06	0,05	0,46	0,31	0,37	0,74	0,64	0,06	
1998-06-10	1,1	23,2	5,76	0,06	0,12	1,41	0,20	0,70	1,48	0,64	0,12	
1998-06-11	8,1	7,7	5,33	0,03	0,02	0,24	0,10	0,17	0,35	0,16	0,02	
1998-06-12	6,6	13,3	4,68	0,02	0,03	0,16	0,09	0,27	0,48	0,23	0,03	
1998-06-13	15,8	6,3	4,87	0,01	0,01	0,01	0,05	0,07	0,22	0,01	0,01	
1998-06-15	1,6	18,8	4,77	0,07	0,05	0,74	0,28	0,55	0,70	0,20	0,03	
1998-06-17	2,3	13,2	4,67	0,01	0,01	0,33	0,12	0,44	0,41	0,10	0,03	
1998-06-18	1,2	21,6	4,72	0,04	0,07	0,78	0,15	0,60	0,98	0,37	0,05	
1998-06-19	0,4	31,5	4,30	0,10	0,02	0,65	0,25	0,75	1,29	0,53	0,03	
1998-06-22	16,8	9,9	5,62	0,05	0,04	0,45	0,13	0,31	0,49	0,38	0,04	
1998-06-24	0,3	42,0	4,43	0,42	0,21	0,44	0,85	1,53	1,71	2,24	0,30	
1998-06-26	1,8	18,4	5,60	0,02	0,02	1,35	0,21	0,70	1,06	0,48	0,06	
1998-06-28	0,2	0,0	0,00	0,15	0,36	0,75	0,71	0,39	1,55	0,65	0,14	
1998-06-30	1,3	13,2	5,20	0,05	0,04	0,55	0,22	0,48	0,57	0,46	0,07	
1998-07-01	1,4	13,4	5,26	0,05	0,04	0,57	0,20	0,48	0,60	0,46	0,07	
1998-07-02	5,1	20,7	5,40	0,18	0,04	0,77	0,28	0,67	1,38	1,73	0,15	
1998-07-03	2,1	20,5	4,44	0,08	0,02	0,78	0,19	0,77	1,30	1,39	0,15	
1998-07-04	1,0	17,6	4,35	0,14	0,10	0,70	0,27	0,74	0,92	0,89	0,10	
1998-07-05	7,9	65,0	3,73	0,01	0,02	0,50	0,13	0,44	0,76	0,20	0,03	
1998-07-07	7,2	45,0	3,80	0,05	0,02	0,58	0,09	0,41	0,52	0,18	0,04	
1998-07-08	19,2	80,0	3,78	0,01	0,03	0,18	0,08	0,24	0,19	0,01	0,01	
1998-07-09	2,8	21,2	4,45	0,13	0,02	0,44	0,18	0,60	0,60	0,21	0,03	
1998-07-10	0,9	31,3	4,27	0,05	0,06	0,65	0,18	0,84	1,05	0,30	0,01	
1998-07-11	1,6	10,0	4,87	0,04	0,04	0,42	0,13	0,22	0,42	0,04	0,01	
1998-07-12	0,1	0,0	0,00	0,13	0,15	0,11	0,36	0,06	2,19	0,26	0,06	

Station: Lainz

DATUM	NS	Leitf.	pH	Na ⁺	K ⁺	NH ₄ ⁺ N	Cl ⁻	NO ₃ ⁻ N	SO ₄ ²⁻ S	Ca ²⁺	Mg ²⁺	Anm.
	[mm]	[µS/cm]					[mg/l]					
1998-07-14	3,9	11,8	4,72	0,03	0,03	0,20	0,12	0,27	0,38	0,22	0,03	
1998-07-16	1,9	10,9	5,12	0,02	0,05	0,64	0,18	0,44	0,42	0,21	0,04	
1998-07-18	0,2	0,0	0,00	0,11	0,24	0,51	0,45	0,46	0,85	0,30	0,07	
1998-07-24	5,7	21,7	4,76	0,04	0,05	1,07	0,23	0,61	1,06	0,41	0,05	
1998-07-25	3,7	10,1	4,93	0,01	0,03	0,38	0,12	0,25	0,39	0,17	0,02	
1998-07-27	16,0	12,0	5,02	0,01	0,03	0,69	0,09	0,25	0,73	0,17	0,01	
1998-07-28	0,2	0,0	0,00	0,23	0,38	1,14	0,59	0,64	0,48	0,30	0,06	
1998-07-31	0,8	30,6	4,60	0,18	0,12	1,24	0,51	1,19	1,37	1,01	0,16	
1998-08-04	2,3	22,2	5,95	0,12	0,17	1,35	0,46	1,03	1,21	0,99	0,08	
1998-08-13	6,9	9,7	5,41	0,01	0,01	0,50	0,16	0,41	0,46	0,26	0,04	
1998-08-21	6,4	7,4	5,92	0,02	0,03	0,54	0,16	0,33	0,27	0,01	0,01	
1998-08-22	7,4	7,3	5,90	0,02	0,01	0,54	0,16	0,33	0,27	0,10	0,02	
1998-08-24	2,8	8,6	6,01	0,01	0,01	0,69	0,17	0,37	0,29	0,10	0,01	
1998-08-25	0,1	0,0	0,00	0,33	0,02	0,44	0,68	0,47	0,27	0,49	0,01	
1998-08-26	0,8	27,8	6,21	0,23	0,01	2,45	0,34	1,83	0,89	0,23	0,01	
1998-08-29	0,5	27,6	5,66	0,36	0,01	1,59	0,62	1,42	1,17	0,84	0,05	
1998-09-02	2,7	34,2	6,48	0,25	0,05	1,95	0,44	1,44	2,14	2,01	0,13	
1998-09-03	9,7	25,8	5,78	0,07	0,01	1,49	0,23	0,85	1,97	1,29	0,04	
1998-09-05	41,9	7,2	4,99	0,01	0,01	0,19	0,07	0,09	0,43	0,01	0,01	
1998-09-06	3,2	4,0	5,50	0,01	0,01	0,05	0,14	0,19	0,09	0,10	0,01	
1998-09-08	1,3	50,0	4,34	0,41	0,02	2,04	0,67	1,41	3,13	1,10	0,14	
1998-09-12	10,8	5,2	5,33	0,01	0,01	0,18	0,08	0,13	0,30	0,04	0,01	
1998-09-13	2,9	13,4	4,83	0,02	0,01	0,61	0,21	0,53	0,43	0,05	0,01	
1998-09-15	4,3	7,1	5,00	0,01	0,01	0,10	0,14	0,28	0,15	0,01	0,01	
1998-09-16	5,8	6,9	5,01	0,02	0,01	0,12	0,16	0,28	0,12	0,01	0,01	
1998-09-17	1,2	10,3	4,97	0,01	0,01	0,39	0,21	0,51	0,30	0,02	0,01	
1998-09-27	7,2	15,4	4,61	0,01	0,01	0,34	0,14	0,50	0,56	0,02	0,01	
1998-09-28	5,4	11,1	5,07	0,01	0,02	0,64	0,15	0,46	0,51	0,04	0,01	

verun. Verunreinigt

Station: Lobau

DATUM	NS [mm]	Leitf. [µS/cm]	pH	Na ⁺	K ⁺	NH ₄ ⁺ N	Cl ⁻ [mg/l]	NO ₃ ⁻ N	SO ₄ ²⁻ S	Ca ²⁺	Mg ²⁺	Anm.
1997-10-07	0,1	0,0	0,00	5,83	0,63	0,34	6,15	0,25	1,59	0,57	0,05	
1997-10-08	0,5	15,6	6,00	1,88	0,46	0,26	1,21	0,38	0,54	0,18	0,01	
1997-10-10	1,3	20,9	4,64	0,45	0,12	0,39	0,30	0,64	0,68	0,54	0,07	
1997-10-11	0,6	18,8	4,99	0,83	0,25	0,42	0,88	0,63	0,64	0,48	0,07	
1997-10-12	0,9	8,0	5,32	0,19	0,10	0,30	0,24	0,23	0,28	0,20	0,07	
1997-10-13	0,3	0,0	0,00	0,38	0,09	0,03	0,51	0,07	0,25	0,28	0,03	
1997-10-26	0,1	0,0	0,00	0,59	0,04	0,39	1,15	0,86	3,05	2,82	0,59	
1997-11-07	0,9	32,5	4,95	0,93	0,17	0,78	1,66	1,06	1,95	1,94	0,34	
1997-11-08	1,6	9,8	5,71	0,25	0,12	0,01	0,48	0,07	0,71	0,90	0,14	
1997-11-13	9,1	10,5	5,02	0,07	0,19	0,15	0,17	0,42	0,36	0,43	0,07	
1997-11-14	2,8	33,0	7,18	0,05	8,58	0,30	3,62	0,70	0,37	0,42	0,12	
1997-11-15	0,5	30,2	7,10	0,05	8,06	0,33	0,45	0,73	0,38	0,42	0,11	
1997-11-16	1,7	24,6	7,07	0,03	5,86	0,36	0,17	0,51	0,36	0,30	0,09	
1997-11-23	12,7	12,7	5,01	0,07	1,03	0,21	0,14	0,54	0,39	0,50	0,10	
1997-11-29	1,7	30,5	4,67	0,06	0,26	1,03	0,22	0,73	1,60	1,15	0,24	
1997-11-30	8,7	31,0	4,55	0,06	0,26	1,02	0,22	0,73	1,64	1,11	0,23	
1997-12-01	6,4	20,9	4,42	0,02	0,03	0,03	0,09	0,33	0,64	0,53	0,10	
1997-12-02	2,5	47,3	4,16	0,01	0,11	0,45	0,22	0,75	1,96	0,93	0,15	
1997-12-03	3,8	72,9	3,94	0,15	0,20	1,28	0,59	1,03	3,13	0,84	0,13	
1997-12-07	2,1	39,2	4,17	0,09	0,15	0,16	0,34	0,89	0,98	0,64	0,11	
1997-12-12	6,6	16,6	4,65	0,05	0,06	0,19	0,17	0,39	0,55	0,45	0,07	
1997-12-14	2,5	29,1	4,38	0,08	0,07	0,39	0,16	0,95	0,64	0,51	0,08	
1997-12-20	5,0	28,8	4,48	0,12	0,13	0,51	0,32	0,44	1,46	0,89	0,10	
1997-12-22	0,9	31,1	4,47	0,23	0,13	0,47	0,57	1,02	1,09	1,04	0,24	
1997-12-24	0,9	18,3	4,57	0,09	0,10	0,27	0,31	0,36	0,57	0,36	0,02	
1997-12-26	0,4	16,6	4,85	0,27	0,13	0,59	0,69	0,33	0,68	0,36	0,02	
1998-01-03	2,2	17,6	4,56	0,14	0,01	0,14	0,30	0,25	0,50	0,26	0,01	
1998-01-07	0,6	13,3	4,70	0,13	0,01	0,09	0,42	0,15	0,34	0,31	0,03	
1998-01-16	0,4	137,7	3,75	0,48	0,40	2,62	0,63	3,52	7,00	2,99	0,63	
1998-01-17	0,2	0,0	0,00	0,26	0,08	1,96	0,81	3,17	1,45	2,39	0,54	
1998-01-19	0,1	0,0	0,00	0,30	0,01	0,19	0,77	1,37	1,47	2,24	0,42	
1998-01-21	3,0	26,3	4,70	0,11	0,11	0,81	0,30	0,87	1,12	1,03	0,22	
1998-01-22	4,6	54,2	4,28	0,10	0,06	0,77	0,52	0,67	2,23	0,94	0,18	
1998-01-28	1,2	41,1	4,09	0,49	0,03	0,26	0,88	1,33	1,21	1,72	0,34	
1998-01-31	0,1	0,0	0,00	0,79	0,03	0,27	1,43	0,87	0,42	1,09	0,27	
1998-02-17	2,1	32,0	4,33	0,46	0,01	0,01	0,74	0,98	0,95	1,12	0,20	
1998-02-24	0,4	0,0	0,00	0,33	0,01	0,01	1,29	0,56	0,73	1,00	0,14	
1998-03-04	0,2	0,0	0,00	1,11	0,76	0,01	2,21	0,53	2,17	2,91	0,37	
1998-03-05	0,5	0,0	0,00	0,41	0,44	0,06	0,76	0,66	0,91	1,47	0,22	
1998-03-08	0,7	19,6	4,55	0,16	0,02	0,02	0,34	0,51	0,55	0,84	0,15	
1998-03-10	0,9	28,0	4,49	0,53	0,14	0,01	1,01	0,69	0,89	1,32	0,25	
1998-03-13	0,1	0,0	0,00	0,40	0,01	0,01	0,76	0,18	0,59	1,30	0,23	
1998-03-16	3,9	24,3	4,72	0,23	0,12	0,39	0,35	0,84	0,97	1,38	0,27	
1998-03-17	7,5	13,0	4,74	0,01	0,01	0,14	0,09	0,30	0,46	0,40	0,08	
1998-03-18	1,3	60,0	4,00	0,25	0,03	0,27	0,63	1,74	1,42	1,29	0,34	
1998-03-20	2,3	32,2	4,21	0,40	0,06	0,16	0,63	0,61	0,71	0,50	0,01	
1998-03-21	0,6	20,8	4,57	0,60	0,01	0,01	1,19	0,00	0,88	0,63	0,19	
1998-03-22	0,2	0,0	0,00	0,36	0,10	0,01	0,72	0,00	0,45	0,34	0,01	
1998-04-01	3,4	53,5	4,28	0,24	0,05	2,08	0,44	2,27	1,40	0,92	0,18	
1998-04-05	0,2	0,0	0,00	0,39	0,02	0,01	1,51	0,65	1,08	2,40	0,44	
1998-04-06	0,8	41,2	5,80	0,42	0,14	2,70	0,63	2,10	1,88	1,07	0,25	

Station: Lobau

DATUM	NS [mm]	Leitf. [µS/cm]	pH	Na ⁺	K ⁺	NH ₄ ⁺ N	Cl ⁻ [mg/l]	NO ₃ ⁻ N	SO ₄ ²⁻ S	Ca ²⁺	Mg ²⁺	Anm.
1998-04-12	2,4	22,6	5,87	0,27	0,23	1,21	0,40	1,25	0,79	0,87	0,22	
1998-04-13	1,0	22,9	5,67	0,29	0,23	1,33	0,41	1,26	0,77	0,74	0,17	
1998-04-15	0,2	0,0	0,00	0,58	0,27	1,58	1,04	1,32	1,14	1,12	0,21	
1998-04-16	6,6	12,3	5,68	0,09	0,07	0,62	0,20	0,45	0,60	0,42	0,08	
1998-04-19	0,9	45,1	4,86	0,05	0,16	2,05	0,25	1,87	2,51	1,84	0,34	
1998-04-24	2,2	44,0	6,54	0,13	0,20	3,20	0,32	1,75	1,89	1,45	0,24	
1998-04-28	0,1	0,0	0,00	0,36	0,76	3,84	0,92	1,73	4,03	2,92	0,42	
1998-05-02	7,7	13,5	6,35	0,06	0,10	0,71	0,12	0,39	0,73	0,61	0,10	
1998-05-03	0,1	0,0	0,00	0,12	0,08	0,20	0,48	0,16	0,14	0,43	0,06	
1998-05-04	0,1	0,0	0,00	1,03	0,22	1,84	1,66	2,08	1,88	2,30	0,60	
1998-05-16	6,6	10,5	5,68	0,01	0,25	0,58	0,16	0,31	0,61	0,40	0,02	
1998-05-17	12,4	11,5	5,45	0,01	0,11	0,56	0,13	0,27	0,77	0,46	0,10	
1998-05-18	10,1	8,9	5,92	0,01	0,01	0,66	0,07	0,18	0,61	0,11	0,04	
1998-05-19	0,9	0,0	0,00	0,15	0,20	2,34	0,43	1,17	2,32	1,22	0,24	
1998-05-21	14,5	17,0	5,20	0,01	0,06	1,04	0,10	0,58	1,01	0,37	0,07	
1998-05-23	0,1	0,0	0,00	2,92	0,44	4,92	4,76	3,00	2,68	1,60	0,29	
1998-05-30	14,2	15,2	5,64	0,10	0,01	1,03	0,17	0,27	0,96	0,40	0,03	
1998-06-01	2,7	6,6	5,35	0,02	0,01	0,30	0,12	0,19	0,21	0,05	0,01	
1998-06-03	0,1	0,0	0,00	0,56	0,32	0,67	1,62	1,50	1,28	2,46	0,59	
1998-06-08	2,0	17,2	5,77	0,09	0,27	1,05	0,35	0,52	0,61	0,42	0,09	
1998-06-11	6,3	10,9	4,79	0,05	0,02	0,39	0,12	0,29	0,57	0,33	0,05	
1998-06-12	4,5	4,2	5,18	0,03	0,10	0,16	0,08	0,10	0,17	0,11	0,03	
1998-06-13	23,1	5,5	4,69	0,04	0,08	0,05	0,07	0,13	0,24	0,19	0,03	
1998-06-14	0,9	0,0	0,00	0,13	0,03	0,14	0,39	0,59	1,38	1,00	0,17	
1998-06-15	0,6	30,0	4,05	0,30	0,13	0,75	0,49	1,25	0,86	0,69	0,12	
1998-06-18	0,4	20,5	4,33	0,14	0,18	0,97	0,28	0,98	0,65	0,36	0,06	
1998-06-19	0,1	0,0	0,00	0,24	0,29	0,81	0,51	1,63	1,58	1,59	0,22	
1998-06-22	2,3	18,3	4,58	0,13	0,07	0,82	0,30	0,72	0,89	0,64	0,11	
1998-06-26	2,4	57,0	3,99	0,05	0,02	0,10	0,16	0,41	0,52	0,31	0,05	
1998-06-28	0,4	0,0	0,00	0,19	0,18	2,29	0,36	1,31	1,05	0,08	0,01	
1998-06-30	0,1	0,0	0,00	0,23	0,25	0,59	0,53	0,88	0,74	0,61	0,05	
1998-07-01	0,1	0,0	0,00	0,48	0,28	3,05	0,99	3,20	2,76	2,87	0,42	
1998-07-02	4,2	18,3	5,77	0,20	0,02	0,60	0,32	0,61	1,24	1,47	0,15	
1998-07-03	1,6	22,2	4,54	0,08	0,38	0,11	0,27	0,53	1,15	0,98	0,13	
1998-07-05	1,2	18,9	5,10	0,11	0,46	0,85	0,30	0,66	1,15	0,68	0,03	
1998-07-07	9,0	10,4	5,09	0,01	0,03	0,45	0,11	0,41	0,46	0,32	0,04	
1998-07-08	5,6	8,9	4,75	0,01	0,01	0,01	0,08	0,25	0,20	0,20	0,01	
1998-07-09	0,7	8,9	4,97	0,02	0,01	0,07	0,15	0,24	0,38	0,36	0,02	
1998-07-10	0,3	6,7	5,44	0,01	0,01	0,01	0,26	0,05	0,46	0,64	0,04	
1998-07-11	0,1	0,0	0,00	0,11	0,01	0,01	0,45	0,11	0,37	0,53	0,01	
1998-07-13	0,5	31,0	4,79	0,23	0,03	1,94	0,45	0,99	1,87	0,64	0,08	
1998-07-14	1,8	3,6	5,30	0,01	0,01	0,01	0,20	0,00	0,14	0,09	0,01	
1998-07-16	1,7	6,5	4,90	0,02	0,02	0,01	0,18	0,15	0,18	0,03	0,01	
1998-07-19	0,9	6,7	4,96	0,01	0,01	0,01	0,31	0,00	0,19	0,17	0,02	
1998-07-24	1,0	48,7	5,78	0,23	0,37	3,83	0,61	1,58	3,24	1,20	0,18	
1998-07-25	4,5	23,8	4,60	0,06	0,01	0,90	0,20	0,65	1,21	0,68	0,09	
1998-07-27	28,3	14,2	4,94	0,02	0,01	0,79	0,12	0,31	0,90	0,31	0,04	
1998-07-28	0,4	10,0	4,83	0,02	0,02	0,10	0,20	0,46	0,13	0,28	0,01	
1998-07-31	1,8	5,2	5,05	0,04	0,01	0,01	0,13	0,03	0,17	0,13	0,01	
1998-08-01	0,1	0,0	0,00	0,30	0,27	0,75	0,81	0,90	0,86	0,77	0,06	
1998-08-03	0,1	0,0	0,00	0,12	0,01	0,65	0,32	0,76	0,92	0,62	0,03	

Station: Lobau

DATUM	NS [mm]	Leitf. [µS/cm]	pH	Na ⁺	K ⁺	NH ₄ ⁺ N	Cl ⁻ [mg/l]	NO ₃ ⁻ N	SO ₄ ²⁻ S	Ca ²⁺	Mg ²⁺	Anm.
1998-08-04	5,4	20,0	4,69	0,01	0,02	0,65	0,30	0,78	0,98	0,65	0,01	
1998-08-13	5,8	15,3	4,90	0,01	0,06	0,54	0,16	0,54	0,80	0,54	0,01	
1998-08-21	6,7	14,0	4,59	0,06	0,01	0,16	0,17	0,40	0,42	0,03	0,01	
1998-08-22	8,7	4,5	5,44	0,02	0,01	0,22	0,13	0,15	0,16	0,02	0,01	
1998-08-24	1,2	5,5	5,33	0,01	0,01	0,16	0,20	0,15	0,22	0,02	0,01	
1998-08-26	1,0	19,8	4,44	0,14	0,02	0,31	0,33	0,83	0,48	0,33	0,01	
1998-08-31	1,7	31,3	4,20	0,15	0,01	0,12	0,37	0,96	0,86	0,43	0,05	
1998-09-02	10,7	34,0	4,58	0,19	0,01	0,82	0,32	0,96	2,39	1,98	0,13	
1998-09-05	48,8	14,6	4,55	0,01	0,01	0,26	0,09	0,16	0,75	0,03	0,01	
1998-09-06	4,0	8,8	4,75	0,04	0,01	0,01	0,15	0,23	0,23	0,01	0,01	
1998-09-07	0,2	0,0	0,00	0,07	0,01	0,05	0,20	0,04	0,09	0,02	0,01	
1998-09-08	0,3	0,0	0,00	1,05	0,27	0,66	1,52	2,23	4,02	3,26	0,34	
1998-09-12	21,0	7,9	4,77	0,01	0,01	0,01	0,10	0,16	0,35	0,05	0,01	
1998-09-13	2,3	7,7	4,90	0,01	0,04	0,02	0,20	0,24	0,20	0,19	0,02	
1998-09-15	1,8	16,6	5,08	0,07	0,06	0,01	0,19	0,13	0,13	0,05	0,01	
1998-09-16	1,1	10,7	4,72	0,11	0,02	0,08	0,18	0,43	0,24	0,27	0,03	
1998-09-18	1,7	23,0	4,37	0,11	0,05	0,21	0,26	0,63	0,80	0,47	0,07	
1998-09-27	11,2	11,8	4,58	0,01	0,01	0,02	0,08	0,24	0,35	0,08	0,01	
1998-09-28	1,7	42,0	4,01	0,10	0,04	0,08	0,25	0,94	1,64	0,97	0,12	

verun. Verunreinigt

Station: Bisamberg

DATUM	NS [mm]	Leitf. [µS/cm]	pH	Na ⁺	K ⁺	NH ₄ ⁺ N	Cl ⁻ [mg/l]	NO ₃ ⁻ N	SO ₄ ²⁻ S	Ca ²⁺	Mg ²⁺	Anm.
1997-10-01	9,3	24,7	4,87	0,17	0,03	1,07	0,76	0,88	1,01	0,95	0,14	
1997-10-07	1,7	31,8	4,40	0,19	0,07	0,62	1,02	0,89	0,94	1,00	0,11	
1997-10-08	0,9	26,9	4,66	0,18	0,03	0,85	0,91	0,88	0,96	0,99	0,12	
1997-10-18	0,3	0,0	0,00	0,22	0,06	0,82	1,07	0,91	1,00	0,97	0,12	
1997-10-19	1,3	30,0	4,47	0,18	0,06	0,68	1,02	0,90	0,93	0,98	0,12	
1997-10-20	0,4	27,8	4,63	0,25	0,08	0,89	1,06	0,91	0,97	0,96	0,11	
1997-11-07	6,8	18,9	5,06	0,06	0,07	0,46	1,50	0,55	0,56	1,28	0,09	
1997-11-12	0,7	18,6	5,22	0,06	0,07	0,49	1,45	0,54	0,57	1,27	0,09	
1997-11-13	10,6	18,6	5,14	0,06	0,07	0,49	1,49	0,54	0,56	1,26	0,09	
1997-11-20	2,9	18,7	5,11	0,06	0,07	0,49	1,48	0,55	0,57	1,26	0,09	
1997-11-22	4,4	18,6	5,15	0,05	0,07	0,49	1,45	0,54	0,56	1,27	0,09	
1997-11-23	8,6	18,6	5,14	0,05	0,07	0,50	1,48	0,55	0,58	1,27	0,09	
1997-11-28	1,3	48,0	4,24	0,07	0,11	1,21	1,39	0,82	2,09	1,35	0,09	
1997-11-29	3,2	49,0	4,21	0,07	0,10	1,21	1,43	0,82	2,08	1,34	0,09	
1997-11-30	3,6	45,8	4,31	0,02	0,08	1,28	1,46	0,84	2,16	1,44	0,10	
1997-12-01	0,4	81,2	3,94	0,10	0,14	1,85	1,65	1,56	3,35	1,52	0,09	
1997-12-02	0,4	82,0	3,95	0,09	0,12	1,84	1,64	1,54	3,32	1,53	0,12	
1997-12-02	2,5	83,3	3,91	0,03	0,15	1,84	1,60	1,53	3,31	1,44	0,08	
1997-12-03	1,3	25,5	4,62	0,13	0,13	0,62	0,86	0,68	0,80	0,86	0,09	
1997-12-09	2,3	25,8	4,54	0,02	0,09	0,61	0,84	0,69	0,79	0,86	0,01	
1997-12-10	1,8	25,7	4,57	0,08	0,05	0,65	0,86	0,70	0,82	0,87	0,09	
1997-12-11	2,1	25,1	4,56	0,02	0,01	0,64	0,84	0,68	0,79	0,85	0,08	
1997-12-16	2,5	25,3	4,60	0,09	0,20	0,69	0,86	0,70	0,81	0,83	0,06	
1998-01-06	1,1	46,0	4,35	0,17	0,14	1,60	0,85	0,92	2,42	1,36	0,19	
1998-01-18	0,2	0,0	0,00	0,14	0,12	1,60	0,83	0,91	2,38	1,65	0,16	
1998-01-19	0,4	44,9	4,47	0,13	0,12	1,61	0,83	0,90	2,44	1,39	0,14	
1998-01-20	1,9	48,2	4,36	0,14	0,13	1,61	0,82	0,90	2,33	1,22	0,12	
1998-01-21	4,2	47,2	4,32	0,15	0,13	1,61	0,84	0,92	2,42	1,13	0,13	
1998-01-22	3,6	46,0	4,43	0,15	0,13	1,66	0,83	0,91	2,41	1,55	0,14	
1998-01-28	0,9	0,0	0,00	0,18	0,04	1,64	0,89	0,94	2,49	1,37	0,15	
1998-02-16	0,9	0,0	0,00	0,45	0,38	2,25	0,73	1,82	1,94	1,84	0,32	
1998-02-24	1,7	36,3	5,45	0,15	0,46	2,29	0,74	1,84	1,97	1,87	0,33	
1998-02-28	0,3	0,0	0,00	0,46	0,41	1,88	0,73	1,74	1,82	2,10	0,37	
1998-03-01	0,7	18,1	5,45	0,15	0,09	0,70	0,73	0,59	0,73	0,95	0,16	
1998-03-03	0,9	24,9	6,56	0,17	0,03	0,61	0,74	0,61	0,80	3,43	0,14	
1998-03-04	0,9	18,5	5,69	0,15	0,11	0,67	0,75	0,61	0,76	1,08	0,13	
1998-03-05	0,6	18,4	5,43	0,17	0,12	0,58	0,74	0,60	0,74	0,93	0,10	
1998-03-14	7,2	18,5	5,34	0,14	0,10	0,58	0,74	0,61	0,75	1,05	0,11	
1998-03-15	10,2	18,9	5,24	0,15	0,09	0,60	0,73	0,59	0,75	0,91	0,13	
1998-03-16	4,0	19,1	5,12	0,16	0,08	0,56	0,72	0,59	0,73	0,92	0,09	
1998-03-18	2,1	19,2	5,22	0,12	0,05	0,59	0,76	0,61	0,75	0,91	0,11	
1998-03-19	1,0	18,1	5,43	0,18	0,10	0,68	0,78	0,61	0,76	0,98	0,11	
1998-03-20	1,2	17,4	5,92	0,15	0,09	0,58	0,74	0,59	0,75	1,14	0,14	
1998-04-01	0,9	18,8	5,84	0,11	0,53	0,72	0,71	0,72	0,77	0,01	0,14	
1998-04-05	0,5	18,4	6,13	0,11	0,43	0,68	0,68	0,70	0,75	0,97	0,13	
1998-04-11	6,6	19,5	5,76	0,11	0,44	0,76	0,69	0,72	0,76	0,97	0,13	
1998-04-15	6,4	19,5	5,62	0,10	0,43	0,71	0,68	0,70	0,77	0,96	0,13	
1998-04-16	0,5	19,5	6,30	0,14	0,51	1,00	0,70	0,72	0,77	0,95	0,13	
1998-04-23	0,3	48,9	5,24	0,26	0,18	3,04	0,72	2,20	2,94	1,81	0,27	
1998-04-28	0,1	0,0	0,00	0,63	0,34	2,83	1,27	2,57	3,80	5,70	0,64	
1998-05-01	1,5	23,6	5,20	0,15	0,20	0,59	0,89	0,71	1,28	1,61	0,18	

Station: Bisamberg

DATUM	NS [mm]	Leitf. [µS/cm]	pH	Na ⁺	K ⁺	NH ₄ ⁺ N	Cl ⁻	NO ₃ ⁻ N	SO ₄ ²⁻ S	Ca ²⁺	Mg ²⁺	Anm.
							[mg/l]					
1998-05-02	1,4	23,7	5,08	0,17	0,18	0,59	0,88	0,71	1,26	1,73	0,19	
1998-05-03	0,6	23,7	5,15	0,16	0,21	0,62	0,89	0,70	1,28	1,71	0,19	
1998-05-16	7,1	23,5	5,07	0,18	0,20	0,63	0,90	0,71	1,27	1,61	0,22	
1998-05-17	2,5	24,2	5,03	0,17	0,23	0,62	0,88	0,70	1,26	1,66	0,21	
1998-05-18	0,7	23,9	5,07	0,18	0,23	0,61	0,88	0,72	1,27	1,70	0,20	
1998-05-20	3,9	24,3	4,94	0,16	0,24	0,61	0,87	0,70	1,26	1,69	0,21	
1998-05-21	0,5	23,3	4,98	0,16	0,28	0,61	0,87	0,71	1,26	1,80	0,20	
1998-05-29	0,3	23,8	4,99	0,25	0,24	0,59	1,03	0,71	1,27	1,75	0,20	
1998-05-31	3,5	18,5	5,78	0,08	0,18	0,51	0,85	0,62	0,64	1,31	0,14	
1998-06-02	2,5	44,5	6,38	4,48	3,41	2,82	2,87	0,63	1,03	1,87	0,31	
1998-06-09	1,4	17,5	6,11	0,07	0,18	0,47	0,85	0,63	0,63	1,34	0,15	
1998-06-10	2,9	18,1	6,11	0,07	0,18	0,48	0,84	0,63	0,63	1,32	0,14	
1998-06-11	1,4	17,2	5,94	0,07	0,18	0,44	0,84	0,63	0,64	1,37	0,14	
1998-06-12	11,8	18,3	6,02	0,07	0,18	0,50	0,85	0,63	0,64	1,24	0,13	
1998-06-16	3,2	18,2	5,94	0,06	0,17	0,48	0,84	0,63	0,65	1,31	0,14	
1998-06-18	1,4	18,1	5,82	0,07	0,18	0,47	0,83	0,63	0,64	1,26	0,13	
1998-06-21	1,2	17,9	5,80	0,07	0,18	0,46	0,83	0,63	0,64	1,64	0,14	
1998-06-23	3,2	15,4	5,69	0,07	0,17	0,51	0,84	0,63	0,64	1,27	0,13	
1998-06-28	1,8	18,0	5,83	0,07	0,18	0,48	0,84	0,63	0,64	1,30	0,15	
1998-06-29	3,8	18,3	5,76	0,07	0,17	0,48	0,84	0,64	0,66	1,41	0,14	
1998-06-30	2,4	16,9	5,44	0,07	0,19	0,58	0,87	0,65	0,65	1,40	0,15	
1998-07-01	11,6	16,8	5,48	0,12	0,02	0,58	0,85	0,20	0,65	1,43	0,16	
1998-07-04	3,6	13,8	5,56	0,05	0,13	0,52	0,65	0,50	0,50	1,14	0,15	
1998-07-06	17,5	13,9	5,59	0,09	0,14	0,54	0,70	0,52	0,53	1,24	0,15	
1998-07-07	7,5	13,4	5,58	0,01	0,13	0,51	0,68	0,50	0,52	1,27	0,16	
1998-07-08	5,1	13,0	5,64	0,01	0,12	0,65	0,58	0,37	0,43	1,02	0,16	
1998-07-09	2,7	11,5	5,60	0,02	0,08	0,44	0,51	0,38	0,38	0,92	0,15	
1998-07-10	1,3	10,7	5,45	0,04	0,07	0,33	0,51	0,36	0,39	0,88	0,17	
1998-07-11	2,3	11,0	5,52	0,02	0,07	0,40	0,50	0,37	0,39	0,89	0,17	
1998-07-13	1,4	10,6	5,45	0,04	0,07	0,45	0,49	0,36	0,38	1,08	0,17	
1998-07-16	0,8	10,7	5,56	0,01	0,06	0,40	0,50	0,37	0,39	0,89	0,16	
1998-07-18	1,0	10,9	5,60	0,01	0,05	0,39	0,48	0,35	0,39	0,94	0,16	
1998-07-23	1,4	10,5	5,56	0,01	0,07	0,40	0,51	0,36	0,38	0,84	0,14	
1998-07-24	2,4	11,0	5,47	0,07	0,06	0,43	0,49	1,03	0,38	0,89	0,17	
1998-08-30	3,9	16,3	5,76	0,07	0,01	1,04	0,23	0,99	0,54	0,31	0,01	
1998-09-02	3,4	34,3	5,00	0,10	0,04	1,09	0,63	1,01	2,39	2,09	0,17	
1998-09-03	5,3	15,5	4,87	0,03	0,10	0,58	0,22	0,28	0,96	0,39	0,01	
1998-09-04	11,4	17,1	4,88	0,02	0,02	0,63	0,25	0,33	1,06	0,57	0,05	
1998-09-05	7,9	8,0	6,23	0,04	0,01	0,46	0,39	0,12	0,29	0,29	0,01	
1998-09-06	2,5	7,9	6,23	0,03	0,02	0,46	0,40	0,12	0,29	0,28	0,01	
1998-09-08	2,3	8,0	6,23	0,03	0,01	0,46	0,40	0,12	0,29	0,27	0,01	
1998-09-11	11,9	10,0	5,98	0,07	1,52	0,01	0,45	0,25	0,42	0,29	0,02	
1998-09-12	5,4	10,3	5,77	0,05	1,56	0,01	0,45	0,25	0,42	0,44	0,06	
1998-09-15	1,0	9,8	6,03	0,07	1,55	0,01	0,45	0,23	0,41	0,26	0,02	
1998-09-16	0,8	9,9	6,01	0,04	1,56	0,01	0,45	0,28	0,41	0,28	0,02	
1998-09-27	1,1	9,8	6,04	0,04	1,57	0,02	0,44	0,22	0,41	0,27	0,02	
1998-09-30	0,6	15,2	5,09	0,07	0,22	0,42	0,41	0,50	0,90	0,66	0,04	

verun. verunreinigt